

**BONANZA COCALERA, TRANSFORMACIONES SOCIO-ECONÓMICAS Y
POLÍTICAS EN EL MUNICIPIO DE BOLÍVAR (CAUCA), 1965-1990**

LILIA MARÍA MUÑOZ DORADO



UNIVERSIDAD DEL CAUCA

FACULTAD DE DERECHO, CIENCIAS POLÍTICAS Y SOCIALES

DEPARTAMENTO DE CIENCIA POLÍTICA

POPAYÁN

2011

**BONANZA COCALERA, TRANSFORMACIONES SOCIO-ECONÓMICAS Y
POLÍTICAS EN EL MUNICIPIO DE BOLÍVAR (CAUCA), 1965-1990**

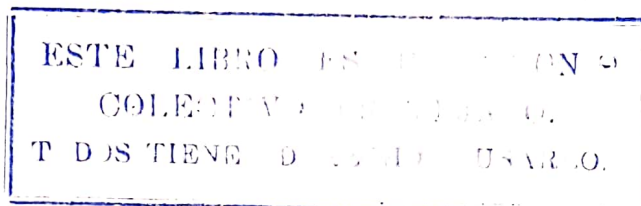

LILIA MARÍA MUÑOZ DORADO

Trabajo de grado para optar al título de Politóloga

Director

JAIRO TOCANCIPÁ FALLA

UNIVERSIDAD DEL CAUCA

FACULTAD DE DERECHO, CIENCIAS POLÍTICAS Y SOCIALES

DEPARTAMENTO DE CIENCIA POLÍTICA

POPAYÁN

2011



UNIVERSIDAD DEL CAUCA
FACULTAD DE DERECHO Y CIENCIAS POLÍTICAS Y SOCIALES
SECRETARIA GENERAL

ACTA DE SUSTENTACIÓN

En Popayán, a los 2 días del mes de Septiembre de 2011, siendo las 2:30 p.m. se reunió el jurado evaluador conformado por los profesores – CRISTINA GUEVARA Y ANDRÉS CHILITO, con el fin de practicar el examen de sustentación de tesis al trabajo titulado, "BONANZA COCALERA: TRANSFORMACIONES SOCIO-ECONÓMICAS Y POLÍTICAS EN EL MUNICIPIO DE BOLÍVAR CAUCA, 1965-1990" para optar al título de POLITOLOGO (A).

Como director de la monografía fue designado al profesor, JAIRO TOCANCIPA quien rindió el concepto reglamentario que se adjunta a la presente Acta.

Realizado el examen oral de la tesis, el jurado procedió a calificarla, habiéndola declarado

Por UNANIMIDAD de votos de los jurados asistentes.

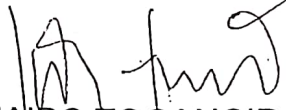
JAIRO TOCANCIPA
Director

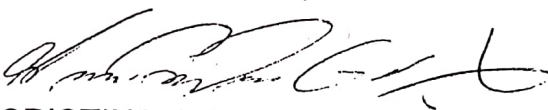
CRISTINA GUEVARA
Jurado

ANDRES CHILITO
Jurado

ÁLVARO LUIS PALTA ANDRADE
Secretario General

AGRADECIMIENTOS:

A Dios fuente de bondad, inspiración y amor

A mi familia, apoyo incondicional permanente

A Jairo Tocancipá Falla, maestro y guía

A profesores, su enseñanza y orientación

A líderes campesinos y ciudadanos de Bolívar Cauca.

ÍNDICE

	Pág.
INTRODUCCIÓN	6
1. PROCESO DE DESARROLLO ECONÓMICO EN EL MUNICIPIO DE BOLÍVAR (Cauca), 1965-1990	9
1.1 Aspectos Político-Económicos más destacados a nivel nacional (1965-1990).	9
1.1.1 Tierra, política y narcotráfico.	13
1.2 Cauca: Desarrollo Socio-Económico y Político (1965-1990).	17
1.3 Información Básica de la Zona: Aspectos económico, político y social.	20
1.3.1 San Miguel, Vereda del Corregimiento de San miguel: aspectos socio-económicos y políticos mas destacados	22
1.3.2 Chalguyaco, Vereda del Corregimiento de San Lorenzo: aspectos más destacados a nivel veredal.	23
1.4. De la Producción Lícita a la producción Ilícita: Cambios en el proceso económico de producción.	28
1.5. Relaciones económicas lícitas en el proceso de producción	32
1.6. Producción Económica Ilícita: De la tradición cultural al cambio social.	34
1.6.1. Desarrollo de las operaciones de lucha antinarcótica en la región caucana.	38
1.6.2. Papel de las Instituciones del Estado e Instauración de Programas de gobierno.	40
1.7. Relaciones económicas ilícitas en el proceso de producción	42

2. CAMBIOS POLÍTICOS SUSCITADOS EN EL SISTEMA POLÍTICO REGIONAL Y LOCAL COMO EFECTOS DE LA BONANZA COCALERA EN EL MUNICIPIO (1965-1990).	45
2.1. Elementos del sistema político en general, cambios y expresiones a nivel local.	45
2.2. La coca, símbolo de poder.	57
2.2.1. Los “Coqueros” y el poder local.	57
3. VIOLENCIA, PODER Y NARCOTRÁFICO	64
3.1 El fenómeno de la violencia del narcotráfico.	65
3.2. Bolívar: desarrollo de la violencia enmarcada en el Narcotráfico.	69
3.2.1. Formación de grupos de poder y violencia homicida en el municipio de Bolívar, departamento del Cauca.	70
3.2.2. Formación de grupos de poder a raíz de la bonanza cocalera en el municipio de Bolívar Cauca.	71
3.2.3. Violencia homicida generada por el narcotráfico en el municipio de Bolívar (C) 1965-1990.	73
4. CONCLUSIONES	85
5. BIBLIOGRAFÍA	88
6. ANEXOS	95

INTRODUCCIÓN

Bolívar es un municipio que manifiesta una gran trayectoria en cuanto a procesos de desarrollo político, económico, social y cultural. Sus gentes no sólo han sido los gestores de estos procesos sino también los protagonistas. Uno de esos procesos que se desarrolló en el municipio fue el de la llamada bonanza cocalera, fenómeno que causó gran impacto en la sociedad, transformando la vida de los bolivarenses. La presente investigación busca aproximarse a ese proceso de transformación socio-económico y político que se generó en el municipio a consecuencia de los cultivos ilícitos, principalmente en el periodo comprendido entre 1965-1990, el cual se consolidó como uno de los problemas más destacados de la región.

Para tratar el problema de investigación se abordarán tres capítulos que buscan responder a la pregunta del cambio social y político generado por la bonanza en el ámbito rural. En el primer capítulo se abordará de manera general todo lo que tiene que ver con el contexto de estudio el desarrollo político, económico y social que se gestó durante el periodo. En segundo lugar, pasamos a un estudio y análisis de las transformaciones económicas que se desarrollaron a raíz de la bonanza cocalera a nivel municipal y corregimental, haciendo énfasis en los corregimientos de San Miguel y Chalguayaco, donde el problema del cambio socioeconómico y político es pertinente. También, dentro de este capítulo se trabajarán las formas de relaciones de producción que se dieron antes y después de la bonanza cocalera.

En el segundo capítulo se identificará todo el desarrollo político que se ha gestado en el municipio, principalmente los cambios que se dieron en el proceso político regional antes, durante y después de la bonanza cocalera, de manera especial, los elementos destacados en el sistema político en su expresión local y regional a raíz del cultivo y producción de la coca. Al respecto se analiza el papel de los líderes y partidos políticos, Liberal y Conservador.

En el tercer capítulo se trabajará todo lo concerniente a la violencia generada por el narcotráfico dándole una mirada amplia desde una perspectiva nacional, departamental y local. Se enfatizará en la parte local principalmente en lo que se refiere a violencia homicida y a la formación de grupos de poder que empezaron a operar a raíz de la violencia que generó dicha bonanza. Por consiguiente, en el presente capítulo se analizará todo el proceso que llevó al municipio de Bolívar a ser considerado como uno de los más violentos dentro del departamento. En este caso es importante tener en cuenta toda la temática desarrollada en este capítulo, pues permite hacer una reflexión más profunda del problema investigado y en particular conocer la participación del campesino bolivarenses, factor determinante en el tema analizado en éste capítulo.

Cabe mencionar dentro de este estudio el desarrollo metodológico utilizado, pues dentro de este proceso se llevaron a cabo diferentes estrategias metodológicas en la obtención de la información. Uno de los procesos realizados dentro del trabajo de campo fueron las visitas realizadas a los dos corregimientos de estudio, dentro de este proceso cabe resaltar la ayuda de los habitantes de estos lugares, quienes colaboraron en la aproximación al problema sin otra preocupación que contribuir al proceso investigativo.

También es importante mencionar dentro de este proceso metodológico la revisión de archivos, pues fue un trabajo bastante arduo por toda la temática que encierra el problema del narcotráfico y la violencia que generó. Igualmente, cabe resaltar dentro de este trabajo el aspecto teórico pues la temática tratada era bastante amplia y abordada desde diferentes perspectivas. Con el fin de ganar un poco más de foco en el trabajo, se identificaron cuatro temas interrelacionados: el económico, cultivos ilícitos, el político, y la violencia homicida derivada de las anteriores. La problemática fue abordada a partir de la revisión en textos y revistas, en un periodo de más de tres décadas (1965-1990). Cabe mencionar, igualmente sobre la importancia de trabajos previos como por ejemplo el realizado por María Alejandra López¹, Irma Patricia Muñoz², entre otros. Junto con la información recolectada, estos trabajos iniciales permitieron definir la línea base de la investigación.

La ciencia política como disciplina, se perfila como la ciencia más adecuada para establecer criterios específicos relacionados con la presente investigación; ya que permite el estudio de las estructuras políticas, el papel y el cambio en los partidos mismos y su relación en el ámbito local y regional, así como también el estudio del sistema político en su expresión local y regional en relación con otras dimensiones como lo económico y lo social.

El criterio para la elección del período se fundamentó en el hecho de que para éste período es cuando más se aprecia el papel que el campesino bolivarense desempeñó en todo el proceso que encierra los cultivos ilícitos, en especial el cultivo de la coca. Desde éste punto de vista, el trabajo aborda la problemática desde su origen, desarrollo y trascendencia de modo que nos posibilita alcanzar los objetivos propuestos, tomando como parámetro un análisis comparativo entre lo ocurrido en materia económica y política, antes y después de la bonanza cocalera.

¹ LOPEZ GRANADA, María ALEJANDRA. *Los cultivos con fines no ilícitos en el municipio de Bolívar, departamento del Cauca: un estudio socio-político*. Popayán, 2006. 114 p.

² MUÑOZ ZÚÑIGA, Irma Patricia. *Estudio sociopolítico de la bonanza cocalera en Bolívar (Cauca), 1978-1990*. Popayán, 2006. 131 P.

Finalmente, en el último capítulo se presentan algunas conclusiones donde se muestran las ideas centrales y argumentos identificados en el proceso investigativo. Es importante resaltar que si bien el trabajo intenta dar respuestas sobre las relaciones existentes entre los actores y la problemática, existen muchos interrogantes por resolver y que el trabajo deja planteado para futuras investigaciones.

1. PROCESO DE DESARROLLO ECONÓMICO EN EL MUNICIPIO DE BOLÍVAR, Cauca (1965-1990).

Este capítulo abordará lo relacionado con el proceso de transformación económica suscitada en el municipio de Bolívar a raíz de la bonanza cocalera en el período 1965-1990. En primer lugar, se analizará todo lo referente a la parte político-económica a nivel nacional, en particular el problema de tierras en el país, ya que el contexto de la bonanza, su uso, aprovechamiento y apropiación constituye una variable central en el trabajo. En segundo lugar, se estudiará la parte socio-económica y política a nivel departamental, tratando de apreciar una visión más panorámica y general de la problemática. En tercer lugar, se realizará una aproximación más específica sobre lo acontecido en el ámbito local, o sea, todo lo referente al municipio, también, dentro de esta sub sección se estudiarán las zonas corregimentales y veredales que se enfocan en la investigación. En cuarto lugar, se analizará el proceso de transformación de los cultivos lícitos por ilícitos y las relaciones de producción que se dieron. En quinto lugar, se abordará el desarrollo de las producciones ilícitas que se generaron en la región, las luchas antinarcóticos, los programas de gobierno que implantó el gobierno y finalmente las relaciones ilícitas de producción.

Si bien es cierto que Bolívar se ha destacado por ser uno de los municipios con una agricultura bien establecida, su situación actual no es la mejor, lo que ha llevado a la región a un estancamiento generalizado. Esta situación contrasta con su pasado, y en el cual de alguna manera incidió en las condiciones actuales en términos económicos y políticos. Aquí se trata de profundizar en el aspecto económico principalmente en todo lo que tiene que ver con producción económica lícita, relaciones de producción y producción económica ilícita desde los sesentas dándole una mirada de tipo nacional, regional y local, para poder ubicar mejor el ámbito de la problemática que abordaremos en capítulos posteriores.

1.1. ASPECTOS POLÍTICO- ECONÓMICOS MAS DESTACADOS A NIVEL NACIONAL (1965-1990).

Colombia cuenta con una estructura geográfica que muchos otros países anhelan tener, podría decirse que es un baluarte en términos económicos y por consiguiente políticos³. Por poseer estas condiciones nuestro país goza de gran

³Se entiende el término económico como el estudio del modo como los hombres y las sociedades intentan satisfacer sus necesidades y deseos materiales, ya que los medios de que dispone no les permiten lograrlo completamente. Ver: *Enciclopedia Internacional de las Ciencias Sociales*. p.58. V. VI. Y el término político se entiende como la actividad o comportamiento que plasma en las instituciones en cuanto a formas históricas particulares. Ver: *Enciclopedia Internacional de las Ciencias Sociales*. p.356, V. VIII.

variedad de climas, de ahí, la gran diversidad productiva que se genera. Uno de los principales productos que se da en este país es el café. El café colombiano es uno de los más apetecidos a nivel internacional no solo por su calidad sino también por su aroma y sabor. Colombia no solo ha tenido el café como producto nacional de exportación, sino se ha desarrollado en nuestro país la industria principalmente la manufacturera y la del sector químico, que llevan a Colombia a un crecimiento en las exportaciones del producto nacional. Esto se desarrolló principalmente al finalizar la década de los años sesenta, después de haber pasado por un periodo bastante crítico dentro de la industria nacional.

(...) lo que ocurre en Colombia es el cambio en la estructura de las exportaciones, con una menor dependencia del café; (...) a partir de 1970, las exportaciones colombianas de manufacturas se expanden a tasas medias anuales del 100% y llegan a representar cerca de las dos terceras partes de las exportaciones. (...) durante el periodo 1967-1970, la industria continúa su crecimiento basada en la expansión del mercado interno (...)⁴.

Los últimos años de la década del sesenta fueron para Colombia en cuanto a economía se refiere, uno de los mejores años pues, el país logra salir de una de las crisis económicas más agudas que existieron en todo el territorio nacional, además se logra de alguna manera el restablecimiento de las exportaciones. Cabe señalar también, el aporte que hizo el sector agropecuario dentro de la industria nacional, "(...) son precisamente los productos de algodón, el sorgo y la soya los que logran mantener un equilibrio en los precios relativos agricultura-industria durante la década de los sesentas"⁵. Cabe señalar que uno de los acontecimientos político-económicos más importantes desarrollados en el país fue la Reforma Social Agraria, que se enmarcó dentro de las políticas del gobierno bipartidista conocido como el Frente Nacional, el cual fue un régimen que "(...) marcó no solo la iniciación formal de una variedad del régimen, sino también el comienzo unificado de las consecuencias de esta variación y de la organización social capitalista sobre el bipartidismo"⁶.

El gobierno liberal de Alberto Lleras Camargo (1958-1962) fue el primer régimen que convocó a elaborar un nuevo documento de reestructuración agraria que se conoció como ley 135 de 1961, cuyo objetivo primordial era "reformular la estructura social agraria eliminando la inequitativa concentración de la propiedad rústica y su fraccionamiento antieconómico, así como también dotar de tierras a quienes no la

⁴GAVIRIA, Juan Felipe. "La economía colombiana 1958-1970". En: *Nueva Historia de Colombia. Economía, Café, Industria*. Santa fe de Bogotá: editorial planeta, 1989-1998, Vol. V. p. 183.

⁵Ibidem. p. 186.

⁶LEAL BUITRAGO, *Estado...* 1989, P.151

poseen”⁷. En la elaboración también participaron otros actores políticos y sociales de poder en Colombia.

Cabe resaltar, que la ley 135 de 1961 modificó la ley 200 de 1936, motivada por el ex presidente Alfonso López Pumarejo quien creó a través del Congreso de la República la “Ley de tierras”. Esta ley, “no se encaminó a lograr una redistribución de la gran propiedad agraria sino, fundamentalmente, a transformar el latifundio en hacienda capitalista.”⁸ Con la ley 135 de 1961, se crea el INCORA, Instituto Colombiano de Reforma Agraria, el cual se estableció especialmente para hacer cumplir las leyes, así como también seleccionar la mano de obra calificada para realizar la respectiva tarea asignada, de ahí que, fue esta institución quien contrató personal extranjero, a través del programa de asistencia técnica de los Estados Unidos “Alianza para el Progreso”. Cabe mencionar que este programa se desarrolló en varios países latinoamericanos.

Dentro del proceso de Reforma Agraria, se desarrolló la “Operación Colombia”, donde el economista Lauchlin Currie hace un señalamiento, en la cual propone que para que haya progreso en el sector del agro, este debe ser industrializado de tal manera que el campesino obtenga por diferentes mecanismos una buena asistencia técnica para el mejoramiento de sus cultivos; en suma “una agricultura moderna y mecanizada”. De algún modo según el planteamiento del autor lo que se quería hacer era fortalecer el latifundismo donde la tierra está en poder de unos pocos. Esto llevó a que López Michelsen en su intervención en el Congreso de la República cuestionara esa tesis considerando que para que en Colombia haya una “verdadera Reforma Agraria”, no se necesita capacitar al campesino en manejo técnico sino “la base fundamental tiene que ser la de que a los campesinos colombianos que, en su gran mayoría, están trabajando en tierras malas, es necesario hacerlos descender a las tierras buenas. Ya en tierras buenas se pueden estudiar todos los problemas de crédito, de la irrigación, de las semillas y de los fertilizantes”⁹.

Cabe señalar, que el objetivo primordial de esta “Operación Colombia”, era trabajar en el campo colombiano con sistemas propuestos, manejados y ya realizados en otros países como en los Estados Unidos. Es el caso del programa global de ayuda norteamericana “Alianza para el progreso”, que entre sus objetivos se encontraba ayudar al campesino a salir de la pobreza en el que estaba sumergido brindándoles ayuda económica para tecnificar el campo, pero en realidad no fue así. Después del gobierno conservador de Guillermo León

⁷ COLOMBIA MINISTERIO DE AGRICULTURA. *25 AÑOS DE Reforma Agraria en Colombia*. Bogotá: Comunicaciones y publicidad, consultores Ltda, 1988. p.14.

⁸ *Ibidem*. p. 13.

⁹ LOPEZ M, Alfonso. *Tierra: 10 Ensayos Sobre La reforma Agraria*. Ediciones Tercer Mundo. Bogotá, 1961. p. 88.

Valencia (1962-1966), llega a la presidencia de la república Carlos Lleras Restrepo (1966-1970), constituyéndose en el tercer presidente del Frente Nacional. Su plan de gobierno estaba dirigido hacia la construcción de una política agraria reformista, que lograra desestabilizar los obstáculos que hasta el momento había opacado la realización de la misma. Esto se ve reflejado a través de la ley 1 de 1968, modificadora de la ley 135 de 1961, lo cual, "introduce modificaciones sobre predios explotados por arrendatarios, aparceros y similares"¹⁰.

Por último en lo concerniente a Reforma Agraria, en el año 1987 el ministro de gobierno de ese entonces Cesar Gaviria, presenta otro proyecto de Reforma Agraria cuyo fin era como todos los anteriores la redistribución de la tierra en todo el país. Este proyecto se conoce como ley 30 de 1988. Por consiguiente, en cuanto a reforma agraria se refiere, el autor Juan Felipe Gaviria en su artículo: "La economía colombiana" señala lo siguiente:

El reformismo agrario se constituyó, pues, en la primera y única política agraria del Frente Nacional, que marcó las grandes discusiones durante los primeros años, para ir perdiendo paulatinamente importancia, en la medida en que el sector jugaba adecuadamente su papel (...), la reforma agraria o más bien la política agraria impulsada bajo su tutela, fue más una política de fomento que un instrumento para modificar la estructura de propiedad en el campo.¹¹

En Colombia ha habido un sin número de acontecimientos de gran trascendencia tanto de orden económico como de orden político, el cual ha marcado la historia de una nación, no solo las crisis tanto económicas como políticas, sino también los auges y bonanzas que se han desarrollado a lo largo de la historia lo han constituido como uno de los países más importantes no solo a nivel de América Latina sino del mundo entero.

¹⁰ DIAZ ALVAREZ, Bernardo. *Economía Agraria Para Una Colombia Solidaria*. Editorial Lealon. Medellín, 1991. p. 126.

¹¹GAVIRIA, Juan Felipe. "La economía colombiana 1958-1970". En: *Nueva Historia de Colombia. Economía, Café, Industria*. Santa fe de Bogotá: editorial planeta, 1989-1998, Vol. V. p. 186.

1.1.1 TIERRA, POLÍTICA Y NARCOTRÁFICO

Dentro de este contexto cabe mencionar el problema de concentración de tierras que se generó en el país, y por ende todo lo que este problema encierra tanto en el orden político como en el orden económico: el surgimiento de las guerrillas campesinas y el conflicto armado; así como también el narcotráfico en Colombia. Para entender este problema se hace necesario mencionar los acontecimientos económico-políticos desarrollados en Colombia durante las décadas pasadas. La inconformidad por parte de las clases menos favorecidas del país (campesinos-obreros), han llevado a generar episodios de violencia principalmente reflejados en luchas acaecidas durante décadas anteriores, estas luchas fueron lideradas por los mismos campesinos que se fueron agrupando en masas con ideas propias opuestas al gobierno. Uno de los movimientos que se formó y tomó gran fuerza fue, el "Movimiento Campesino Organizado"¹², donde:

su dinámica no solo alteraba la relación campesinos-poder terrateniente, principalmente en las zonas cafeteras en donde predominaba el régimen de hacienda, sino que también elevaba a la categoría de debate nacional el "problema agrario", clave en la definición de las estrategias burguesas de desarrollo de la economía nacional¹³

Cabe resaltar también dentro de estas fuerzas opuestas, el "movimiento gaitanista" pues bien, este movimiento "representaba un esfuerzo de aglutinamiento de las fuerzas populares bajo la conducción de una capa predominante pequeño-burguesa (...)"¹⁴; Gaitán reunió alrededor de sus ideas un sin número de personas que por ende, no estaban de acuerdo con las ideas liberales y conservadoras de aquel entonces. El magnicidio de este líder político trajo como consecuencia muchas reacciones principalmente de quienes se habían convertido en sus seguidores.

La respuesta popular inmediata fue una insurrección de vastas proporciones que a pesar del nombre con que se le conoce, el "Bogotazo", por su organización, contenido y duración tuvo su más alta expresión en la provincia contra la creación de Juntas Revolucionarias, gobiernos populares y milicias campesinas¹⁵. "(...) lo que probablemente no imaginaban estos hambres era que poco más de un año después estarían dirigiendo verdaderos ejércitos de campesinos

¹² SANCHEZ, Gonzalo. MEERTENS, Donny. *Bandoleros, gamonales y campesinos: el caso de la violencia en Colombia*. El áncora editores. Bogotá, 1984. P. 30

¹³ Ibidem. P. 30.

¹⁴ Ibidem. P. 32.

¹⁵ Ibidem. P. 33.

bajo la modalidad característica de lucha del periodo: la guerrilla campesina¹⁶ .

Esta "guerrilla campesina", se extendió por varias zonas el territorio colombiano, de ahí que, "combinan determinadas circunstancias: homogeneidad política (...), fronteras de colonización abierta capaces de absorber un número ilimitado de fugitivos del interior del país"¹⁷ . Toda esta masa campesina aglutinada como guerrilla, tenía como fin un solo objetivo: "la lucha organizada por la tierra"¹⁸ . Por consiguiente, "A partir de 1964, la presencia de las organizaciones armadas como las FARC, el EPL, el ELN, nacidas en zonas de agitación agraria, constituyó otro tipo de presión al que debían responder las autoridades"¹⁹ .

En la década de los años setenta, surge un movimiento muy importante para las masas campesinas la Asociación Nacional de Usuarios Campesinos, ANUC, "El caso más significativo fue, sin duda, el del movimiento agrario articulado en torno a la Asociación Nacional de Usuarios Campesinos, que si bien fue impulsado desde el Estado para canalizar las transformaciones agrarias, desbordó esta función y desempeñó un papel significativo en las luchas campesinas del periodo"²⁰ . También, para esta misma década se abre un nuevo debate sobre proyecto agrario colombiano llamado "Acuerdo en Chicoral sobre reformas a la Reforma Agraria", ya bajo el mando del gobierno conservador de Misael Pastrana. Después de tantos debates en el congreso, en febrero de 1973 quedó convertida en ley. En este acuerdo quedó plasmado el "Proyecto de Enmiendas", cuyo objetivo principal era distribuir de manera ágil las tierras baldías.

(...) la política oficial contra- reformista que se concretó en 1972 en el llamado Pacto de Chicoral, un acuerdo entre el gobierno y los grandes inversionistas del campo para impulsar una estrategia desarrollista, política que destruyó el marco legislativo que daba piso a la distribución de tierras y logró, mediante la segregación de una línea gobiernista de la ANUC, dividir el movimiento campesino²¹ .

Por lo tanto, para la década de los años setenta las leyes propuestas por el gobierno colombiano, no lograron ayudar al campesino sino, todo lo contrario lo único que consiguieron fue desestabilizarlos. A finales de la década del setenta e

¹⁶Ibidem. P. 33.

¹⁷Ibidem. P. 39.

¹⁸Ibidem. P. 39.

¹⁹ GILHODES, Pierre. "La cuestión agraria en Colombia (1958-1985)". En: *Nueva Historia de Colombia: Relaciones Internacionales, Movimientos sociales*. Santa fe de Bogotá: editorial planeta, 1989-1998, Vol. III p. 351

²⁰ PIZARRO LEONGÓMEZ, Eduardo. "La insurgencia armada: raíces y perspectivas". En: *Pasado y presente de la violencia en Colombia*. La carreta editores E.U. Medellín, 2009. P.328.

²¹ ABSALÓN, Machado. *Problemas agrarios colombianos*. Siglo XXI editores. Bogotá, 1986. P.412.

inicios de la década de los ochenta, el problema de tierras se torna más grave pues, la concentración de tierra con cultivos ilícitos en propiedad de los grupos al margen de la ley se desarrolló en todo el territorio.

La cuestión agraria es hoy mucho más complicada que a mediados de los años sesenta, cuando empezó la lucha guerrillera. Entonces se trató de la formulación de una demanda de grupos campesinos que articularon un conflicto con quienes acaparaban tierras mal explotadas, en el contexto de una oferta estatal de reforma agraria (...). La expansión de los focos guerrilleros, la creación de grupos paramilitares, el subsidio a la colonización dado por los cultivos ilícitos y la destrucción de las economías campesinas de la periferia llevada a cabo por la lucha contra el narcotráfico cambiaron los términos del problema agrario²².

En consecuencia, el problema de tierras en Colombia, es en primer lugar, un problema que viene desde hace mucho tiempo atrás, y que fue tomando fuerza a consecuencia de la formación de los grupos guerrilleros que se fueron formando a lo largo y ancho del país, y por ende, el desarrollo del conflicto armado²³. En segundo lugar, aparece el surgimiento de los cultivos ilícitos que poco a poco se fueron proliferando por todo el país, y por tanto el del narcotráfico también.

En cuanto al municipio de Bolívar se refiere, el problema de la tenencia de tierra que se generó para la década de los años ochenta, llevó a que desaparecieran antiguos tenedores tradicionales propietarios, donde su producción era legalmente establecida, pero que fueron absorbidos por el deseo del dinero y vendieron sus fincas a narcos de la región que bien producían o traficaba la droga.

La declinación de los precios de la coca fue un factor que contribuyó fuertemente a los argumentos en la violencia para arreglar cuentas pendientes y tratos malogrados, y también condujo a un aumento en la concentración de la tenencia de la tierra, puesto que muchos campesinos tuvieron que vender angustiosamente²⁴.

Con respecto a lo anterior el Dr. Guillermo Alberto González, en entrevista publicada por el diario El Liberal expresó lo siguiente:

²²REYES POSADA, Alejandro. "La cuestión agraria en la guerra y la paz". En: *Amar la paz es desamar la guerra*. CEREC. Santafé de Bogotá, diciembre de 2000. P.205.

²³PALACIOS, Marco. "La solución política al conflicto armado, 1982-1997". En: *Amar la paz es desamar la guerra*. CEREC. Santafé de Bogotá, diciembre de 2000. P. 345.

²⁴THOUMI, Francisco. *Economía, Política y narcotráfico*. Bogotá: Tercer mundo editores S.A., 1994 p. 251

En los últimos periodos el flagelo ha traído modificaciones significativas en vastas zonas, donde la propiedad se ha ido concentrando en manos de narcotraficantes, los cuales organizan sus propios ejércitos de defensa que chocan en conflagraciones violentas con campesinos y guerrilla, en la que además de la dotación de tierras se incluye una estrategia para racionalizar la producción y comercialización, el apoyo con tecnologías montando así las tensiones (sic) sociales y modificando los patrones racionales del precio de la tierra y los salarios.²⁵

También Francisco Thoumi al respecto argumenta lo siguiente: "el proceso de concentración de tierras rurales en manos del narcotráfico se han intensificado. Sin embargo como los narcodineros no se han utilizado para comprar fincas pequeñas, este proceso de concentración no ha desplazado campesinos ni minifundistas."²⁶. Cabe agregar, que para ésta época de expansión de los cultivos de coca se incrementó poderosamente el valor de la tierra y de la propiedad raíz, pero en particular comenzó a presentarse un fenómeno de concentración de tierra a manos de productores y comercializadores de coca.

La compra de tierras rurales ha sido uno de los mecanismos más propicios para el lavado de activos ilegalmente obtenidos. Además, en un país con creciente población y un mercado de capitales poco desarrollado, la inversión en tierra ha sido una forma eficaz de preservar el patrimonio²⁷

En suma, en lo que respecta a la tenencia de la tierra en el municipio de Bolívar se pueden plantear dos consideraciones: en primer lugar, antes de la bonanza la tierra estaba en manos de unos pocos dueños, los terratenientes latifundistas así como también otra gran parte estaba en manos de pequeños propietarios, muchas veces siendo subutilizada. En segundo lugar, y posteriormente a la bonanza, esta estructura se ve afectada y pasa en una proporción considerable a manos de los narcos que se asentaron y operaron en la región, cabe señalar, que en ambas situaciones el labriego pobre, raso, dependía algunas veces de su parcela y en otras del jornaleo, para poder subsistir²⁸.

²⁵ GONZALEZ M. Guillermo. "La Violencia del Narcotráfico". En: *El Liberal*, 17 de Julio de 1988, p. 5

²⁶ THOUMI. 1994, *Economía...* p 25

²⁷ THOUMI. 1994, *Economía...* P.24

²⁸ No existen cifras que puedan corroborar la magnitud de tierras subutilizadas por los narcos que se asentaron en la región. Sin embargo, los testimonios de los habitantes que vivieron en la época muestran la tendencia de esta situación.

1.2. CAUCA: DESARROLLO SOCIO-ECONÓMICO Y POLÍTICO (1965-1990).

El departamento del Cauca se encuentra localizado en la parte sur-occidental de Colombia, limita por el norte con el departamento del Valle del Cauca, al oriente con los departamentos de Huila, Tolima y Caquetá, por el sur con los departamentos de Putumayo y Nariño y por el occidente con el Océano Pacífico. (Ver mapa No. 1). Aunque el Cauca goza de una gran variedad de climas aptos para todo tipo de cultivos, ha sido considerada como uno de los departamentos más pobres. Sin embargo, a pesar de esto el departamento ha sobresalido a nivel nacional por la producción del cultivo del café principalmente; además, cuenta con recursos renovables y no renovables, que no han sido bien explotados, lo cual podría traer grandes beneficios para su desarrollo.

En el departamento del Cauca el programa de Reforma Agraria se inicia en el año de 1965 donde el Incora desarrolla proyectos agrarios en algunos municipios. Entre los proyectos asignados por la entidad para el Cauca estaban divididos en primer lugar apoyar en el proceso de colonización; y en segundo lugar la titulación de las tierras. En el año de 1967 se impulsa en el departamento del Cauca una campaña para dar inicio al proyecto No.3 de "aparceros y arrendatarios". Para tal efecto el Incora, realizó una reunión para dar un informe sobre todo lo referente al programa atendiendo al llamado de la "zona agropecuaria del Cauca". Entre los objetivos estaban:

evaluar la campaña de iniciación de aparceros y arrendatarios, [que] involucrara en la campaña a funcionarios que tienen sus actividades dirigidas al agro, inscribir campesinos por convenio con alcaldes e inspectores de policía para legalización de registros elaborados con miras de impulsar campaña dando mayor facilidad de registrarse todos los campesinos que trabajen en tierras y se beneficien del programa.²⁹

Para el año 1968, en el Cauca se estimula un proyecto en conformidad con el Instituto Colombiano de Reforma Agraria (INCORA), y la ley 1ra del 68 denominado "arrendatarios y aparceros en el Cauca", con el fin que los pequeños propietarios y aparceros tengan la oportunidad de ampliar sus tierras, incrementar su producción y ante todo de mejorar su calidad de vida. Por tanto, el Incora trabajó con Santander de Quilichao y Timbío como centros de atención en todo el departamento. El diario el Liberal de la ciudad publicó el siguiente artículo al respecto:

²⁹ EL LIBERAL. "Labores del Incora". p. 1. Junio 2 de 1967.

Se impulsa programa de los arrendatarios y aparceros en el Cauca; de conformidad con la ley 1ra. de 1968. Para tal fin el Incora ha creado en el Cauca dos distritos con sede en Santander y Timbío. El primero abarca los municipios de Santander de Quilichao, Caloto, Corinto, Toribio, Jambaló, Piendamó, Totoró, Inzá, Páez, Cajibío y Buenosaíres. El distrito de Timbío comprende los municipios de Popayán, El Tambo, El Patía, La Vega, La Sierra, Coconuco, Mercaderes, Sotará y Timbío³⁰.

Es claro que para nuestros propósitos, el municipio de Bolívar no aparece amparado en éste programa. De alguna manera, lo que se logró con el programa de Reforma Agraria en el Cauca fue de algún modo, hacer creer al campesino que otorgándole títulos de propiedad de otras tierras ellos se beneficiarían, sin saber que esas tierras que les fueron adjudicadas eran tierras baldías, donde su producción no generaba realmente satisfacción, ya que sus condiciones topográficas hacen que las tierras no sean aptas para la producción. Cabe anotar también, que una reforma agraria no tiene que ver solo con la redistribución de la tierra sino también con otros factores importantes que contribuyan al mejoramiento del nivel de vida de los labriegos como la satisfacción de las necesidades básicas, además impartir una formación profesional, que le permitan insertarse en el mundo laboral.

La tierra, sometida a una constante presión por los propietarios (desde minifundistas hasta latifundistas) y por los no propietarios da origen a un desarrollo desigual e incipiente del sector agropecuario. A excepción de los latifundistas los demás propietarios de tierra ven en ella la única fuente de sus ingresos, el medio de producción que les permite incorporarse a la economía colombiana para obtener un intercambio de bienes y servicios. El latifundio es muy representativo dentro del cuadro de la estructura agraria del Cauca, tanto como la inmensa masa campesina que ni dispone de tierras y vive como jornalera. Esta desigual repartición de la tierra genera contradicciones que repercuten en la economía del departamento³¹

En consecuencia, de alguna manera lo que pretendía el gobierno con las leyes de reforma agraria era principalmente, disminuir el latifundismo tan marcado dentro del país, y en particular en el departamento del Cauca, esto se conseguía logrando hacer una redistribución de la tenencia de la tierra, teniendo en cuenta: en primer lugar, la tierra poseída en manos de unos pocos los terratenientes, con

³⁰ EL LIBERAL. "Se impulsa programa de los arrendatarios y aparceros en el Cauca". p. 1. Mayo de 1968.

³¹ PAZ, Juan Manuel. Estructura de la tenencia de la tierra: 1973-1997. En: *Historia Geografía y Cultura del Cauca*. Territorios Posibles. Editores: Guido Becerra y Cristóbal Gnecco. Editorial: Universidad del Cauca, enero de 2002. p. 202.

el fin de dar posibilidad a los minifundistas de trabajar la tierra en pro de una mejor productividad en beneficio no solo del productor sino del país. En segundo lugar, las grandes extensiones de tierra productivas que estaba siendo subutilizadas sometidas a la ganadería extensiva. Y en tercer lugar, mejorar mediante técnicas las tierras improductivas que se encuentran en todo el territorio y en su gran mayoría aquellos considerados latifundios.

Por consiguiente, queda claro como lo han afirmado varios autores como Alfonso López Michelsen, Bernardo Díaz Álvarez, Juan Felipe Gaviria, entre otros, las reformas agrarias realizadas por los gobiernos pasados nunca llegaron a favorecer los intereses de los campesinos más pobres, de los labriegos que solo cuentan con un pedazo de tierra muy pequeño para trabajar y poder subsistir en algunos casos. Igualmente, aconteció en otros casos donde "los labriegos no contaban ni con ese pedazo de tierra sino con su fuerza de trabajo lo cual, se ven obligados a venderla para poder sobrevivir"³².

El insuficiente desarrollo de la economía agropecuaria del Cauca es consecuencia básica de la acción convergente de un conjunto de causas o factores situados en las áreas de la política económica nacional, de la tenencia de tierra y de la insuficiencia gubernamental (nacional, departamental y municipal) para organizar y administrar con eficiencia la diversidad de servicios complementarios a la producción, comercialización, transformación agroindustrial y financiamiento agropecuario³³.

En suma, el departamento del Cauca a pesar de ser una región minifundista ha logrado sobresalir en cuanto a actividades agrarias se refiere, principalmente por cultivos propios de la región como el café y el maíz, consiguiendo ser catalogado como uno de los mejores productores a nivel nacional.

³² Entrevista a Gerardo Sotelo, habitante del corregimiento de Chalguyaco. Chalguyaco, 26 de Julio de 2008.

³³ PAZ. 2002, Estructura de la tenencia de la tierra.... p. 200

1.3. INFORMACIÓN BÁSICA DE LA ZONA: ASPECTOS ECONÓMICO, POLÍTICO Y SOCIAL.

El Municipio de Bolívar se encuentra ubicado en la subregión sur del Departamento del Cauca, conformada por los municipios de Patía, Bolívar, Argelia, Almaguer, Mercaderes, Florencia, Balboa y San Sebastián. Nuestro Municipio se encuentra situado sobre el costado occidental de la Cordillera Central, Sur del Departamento del Cauca, haciendo parte del denominado Macizo Colombiano, distante de la capital del departamento en 145 Km, a una a.s.n.m. de 1.777 mts, con una población de 47.759 habitantes; de los que corresponden 5920 a la cabecera municipal y 41839 a la zona rural; goza de una temperatura de 19° C y una precipitación anual de 1.688 mm. Limita Al Norte con los Municipios de Patía y Sucre, Al Sur con los Municipios de Santa Rosa y el Departamento de Nariño con los Municipios de San Pablo y la Cruz, al Oriente con los municipios de Almaguer y San Sebastián y al Occidente con los Municipios de Florencia y Mercaderes. (Ver mapa No. 3). Tiene una extensión total de 755 km², de la que corresponden 6.5 km² al área urbana y 752 km² al área rural³⁴.

Posee diversidad de especies nativas en flora y fauna, destacándose la presencia de micos capuchinos los cuales tienen su hábitat natural en el denominado Cerro de Lerma. El municipio de Bolívar presenta los pisos térmicos cálidos, medio y frío. El clima cálido y medio abarcan principalmente la depresión del Patía y parte de la cordillera Central y el frío, la parte alta de la cordillera. El principal renglón económico del municipio es la agricultura destacándose principalmente el cultivo del maíz, el café, la caña de azúcar. Debido a la diversidad de los pisos térmicos cálidos, medio y frío, también presenta diversidad de productos de consumo propios de la zona caliente como la pina, papaya, plátano, productos cultivados en los Corregimientos de Capellanías, Carbonera, Guachicono. En la zona fría comprendida por los Corregimientos de San Juan, Los Milagros, El Carmen, El Morro están los cultivos de frutas y productos como la papa, derivados de la leche, tomate, lulo, mora, verduras etc. En la zona media se ubican los corregimientos de San Lorenzo, San Miguel, la Cabecera, Los Rastrojos, Lerma, Melchor, presenta cultivos como el café y productos de subsistencia familiar³⁵.

El municipio cuenta con una red vial consistente en carreteras nacionales, departamentales y municipales. Las vías nacionales adscritas al Instituto Nacional de Vías y Caminos Vecinales, tienen una conservación regular realizada a través de microempresas que cumplen con las labores de rocería, limpieza y conformado de cunetas, limpieza de alcantarillas, remoción de pequeños derrumbes y bacheo a menor escala. No existen proyectos de rectificación, ampliación y mejoramiento

³⁴ NUESTRO MUNICIPIO, información general- Bolívar-Cauca. Consultado el 4 de abril en: <http://www.bolívar-cauca.gov.co>.

³⁵ *Ibidem*.

de estas vías a excepción de la vía la Lupa – Bolívar, la cual en el momento se le esta realizando obras de pavimento desde la cabecera del corregimiento de Guachicono hasta la Vereda de La Playa de San Jorge. Las carreteras construidas por Caminos Vecinales, tienen una conservación deficiente, al igual que las departamentales, esporádicamente y mediante convenios con el municipio, se han realizado algunas obras puntuales³⁶.

Bolívar actualmente está dividido en 13 corregimientos en la zona rural, ellos son: Capellanías, La Carbonera, El Carmen, Guachicono, Lerma, Melchor, Los Milagros, Morro, Rastrojos, Rodeo, San Juan, San Lorenzo, San Miguel; 13 barrios en la cabecera municipal. Cada corregimiento está dividido en 160 veredas constituidas legamente y 13 cabeceras corregimentales. Cuenta con una población de 44.001 habitantes, de las cuales la mayor parte se dedican a actividades agropecuarias como la agricultura principal fuente de ingresos de la región y la ganadería³⁷.

Uno de los aspectos económico-político, de mayor trascendencia en el municipio de Bolívar ha sido el programa de Reforma Agraria, este programa benefició a algunos municipios del departamento del Cauca; pero en el municipio de Bolívar no se hizo sentir, nunca se concretó en sí una reforma agraria que beneficiara a los campesinos en su gran mayoría minifundistas, con una agricultura de tipo tradicional con bajo desarrollo económico; incluso, aun contando que el municipio disponía de la capacidad económica para producir diferentes tipos de productos para el comercio tanto en el ámbito local como regional.

(...) el problema agrario se manifiesta en la carencia absoluta de tierras por parte de miles de campesinos; en la escasa inversión en el campo; en el atraso tecnológico; en la falta de iniciativa empresarial; en el estancamiento de las fuerzas productivas; en el agudo conflicto económico y social que ha devenido en una profunda alteración del orden público; en los recortados recursos de crédito; en los escollos para comercializar la producción; en la inexistencia de servicios públicos básicos; en la falta de presencia del Estado, (...) ³⁸

Sin embargo en el municipio han funcionado los programas de asistencia como lo son el PAN "Plan de Alimentación y Nutrición" y el DRI "Desarrollo Rural

³⁶ Ibídem.

³⁷ Cabe señalar, que el municipio de Bolívar anteriormente comprendía el corregimiento de Sucre, dividido en 22 veredas; hoy Sucre es un municipio el cual fue creado por estatuto número 009 del 10 de diciembre de 1999, después de 80 años de haberse creado como corregimiento. (Ver mapa No. 2).

³⁸ IRAGORRI HORMAZA, Aurelio. SANTACRUZ CAICEDO, Fernando. *Cauca: el siglo XXI y los retos de hoy*. Talleres editoriales del departamento, enero de 1998. P. 146

Integrado”, que se establecieron en la primera administración del Alfonso López Michelsen como programas complementarios a la Reforma Agraria. El primero estaba dirigido a los municipios del nororiente caucano, y el segundo lo que corresponde al sur del departamento, entre ellos Bolívar.

Los programas de desarrollo rural integrado (DRI) involucraron a los campesinos como usuarios DRI a través de una estrategia integral que abarca los componentes de producción (agrícola y pecuaria), Mercadeo, Infraestructura (Obras públicas), y organización campesina. A los anteriores elementos, el programa de desarrollo alternativo adiciona nuevos elementos –Acciones de apoyo y Comunicaciones – dando lugar a una nueva forma para llegar al “desarrollo” como fundamento para la sustitución de cultivos de coca³⁹.

Para el propósito de éste trabajo, nos enfocaremos en la situación actual de dos veredas del municipio de Bolívar: San Miguel ubicado en el corregimiento que lleva su mismo nombre y la vereda de Chalguyaco ubicado en el corregimiento de San Lorenzo.

1.3.1. SAN MIGUEL, VEREDA DEL CORREGIMIENTO DE SAN MIGUEL: ASPECTOS SOCIO-ECONÓMICOS Y POLÍTICOS MAS DESTACADOS⁴⁰

Conformado por las veredas Mazamorras, San Antonio, San Miguel, Toledo, Sauce, Hatillo, Pepinal y Guavito, San Miguel. Es uno de los corregimientos más extensos de Bolívar, ocupa 39,404 Km. Cuadrados. Limita por el norte con la cabecera municipal y el corregimiento del Morro, al sur con el corregimiento de San Lorenzo y los Milagros, al oriente con el corregimiento del Carmen y al occidente con el corregimiento de los Rastrojos. (Ver mapa No. 3) Está demarcado por el río San Bingo, la fuente hidrográfica más importante de esta localidad, cuyo recorrido inicia en la vereda de Mazamorras, pasando por la vereda de San Antonio, San Miguel y El Sauce. A esta cuenca van a desembocar las quebradas Juncal, Las Minas, La Chorrera, Salviar, Pepinal y El Helechal.

La vereda de San Miguel, por encontrarse ubicada en el macizo colombiano a unos 1500-2000 metros de altura, se trata de una zona montañosa; goza de una diversidad climática, de ahí la gran variedad de cultivos que se producen. Los

³⁹Ibidem, p. 235.

⁴⁰ PROYECTO EDUCATIVO INSTITUCIONAL, PEI. Centro Educativo San Miguel. San Miguel, 10 de mayo de 2008.

principales productos son: café, caña panelera, maíz, maní, frijol y algunos frutales como el tomate, naranja, los cuales hacen parte de su subsistencia tanto para la alimentación como para comercializar otros productos necesarios que hacen parte de la canasta familiar. La agricultura, es la principal actividad agrícola que desempeñan los campesinos de esta región, constituyéndose como la base de la economía y sobre la cual gira el progreso de la región.

Las viviendas son humildes, sus fachadas son tipo antiguas con paredes de adobe (barro pisado), pisos de tierra. En general, constan de una o dos habitaciones y una cocina con fogón de leña. Pocas viviendas son en ladrillo y tienen piso de cemento. Cuentan con servicio de acueducto y alcantarillado (conectado a un pozo séptico), de igual manera se benefician del servicio de energía eléctrica. Solo hay una vereda El Guavito, que no goza con ninguno de estos servicios. La principal vía de comunicación es una carretera destapada (no pavimentada), de la cual se derivan caminos de herradura para llegar a diferentes lugares de toda la población. Los campesinos san miguelños son reconocidos en la región por su espíritu de trabajo; el responsable del hogar es el padre cabeza de familia donde su trabajo se basa principalmente en la agricultura; la madre se dedica a los oficios domésticos y al cuidado de los hijos y los niños y jóvenes al estudio. Cuando la madre es cabeza de familia, ella es quien se encarga de todo en el hogar (padre-madre) a la vez.

El corregimiento cuenta con un centro educativo, comité de deportes, puesto de salud que lo dirige una promotora y una ambulancia para todo el corregimiento. La cabecera corregimental está representada por los miembros de la junta de acción comunal, quienes son los encargados de gestionar actividades y velar por el buen funcionamiento no solamente de esta, sino para toda la comunidad en general, los miembros son elegidos democráticamente mediante planchas.

1.3.2. CHALGUAYACO, VEREDA DEL CORREGIMIENTO DE SAN LORENZO: ASPECTOS MAS DESTACADOS A NIVEL VEREDAL ⁴¹

Está ubicado en la parte sur-oriental del municipio de Bolívar (ver mapa No. 3). Limita por el norte con los corregimientos de los Rastrojos y San Miguel; por el oriente con el corregimiento de Los Milagros; por el sur con el departamento de Nariño y por el occidente con los municipios de Florencia y Mercaderes. Está integrado por las veredas Aguas Amarillas, Cerro Bajo, Cerro Alto, La Cueva, La Esperanza, Cueva Alta, Chalgayaco Cucho, Chalgayaco Centro, Chalgayaco Mercado, Chapadero, Florida Alta, Florida Baja, La Guadua, Guineal Bajo,

⁴¹PROYECTO EDUCATIVO INSTITUCIONAL, PEI. Centro Educativo Chalgayaco. Chalgayaco, 26 de Julio de 2008.

Limonguaico Alto, Limonguaico Bajo, Plan de la Cueva, Pueblo Viejo, La Pradera, El Pedregal, Portachuelo Alto, Portachuelo Bajo, La Ramada, Sesteadero, El Silencio, San Antonio del Silencio, El Mocal, Bello Horizonte, Campo Alegre y Peña Blanca.

La vereda de Chalguaico, Se encuentra ubicado al sur occidente del municipio de Bolívar (ver mapa No.3). Limita por el norte con el Río Sambingo, al sur con el cerro de la campana, al oriente con la vereda de Mazamorra y al occidente con las veredas Limonguaico Alto y Limonguaico Bajo. Tiene una extensión de 5 Km. cuadrados aproximadamente, goza de un clima templado con una temperatura promedio entre 16 y 20 grados centígrados. Está demarcada hacia el norte por la cuenca del Río Sambingo a donde van a desembocar la quebrada de Mazamorra hacia la parte oriental y la quebrada de Agua Sucia en la parte occidental.

La principal actividad económica en esta región es la agricultura por ende la mayor parte de los chalguaicoes se dedican a esta labor; los cultivos que se destacan son: el café y la caña principalmente. Los productos que se cosechan además de ser comercializados en otros corregimientos hacen parte de su subsistencia. También hace parte de sus actividades diarias la ganadería, pero en menor proporción.

Las viviendas construidas en el sector rural todas tienen un misma fachada, no es excepción el corregimiento del Chalguaico donde sus casas son hechas de adobe (con tierra pisada), pisos de tierra en su gran mayoría, una o dos habitaciones y una cocina con fogón de leña. Unas pocas son construidas en ladrillo y tienen piso de cemento. Todas o la gran mayoría de las viviendas goza de los servicios de energía eléctrica, acueducto y alcantarillado conectado a un pozo séptico. La carretera principal es destapada (sin pavimentar), y de esta se derivan caminos de herradura que son utilizados para llegar a su sitio de residencia o al lugar donde ellos quieran desplazarse dentro del corregimiento o vereda.

El padre jefe de la familia, es quien trabaja y vela por su hogar, la madre se dedica a los oficios de la casa y los hijos se van a estudiar. El trabajo que realizan se basa en la agricultura, la gran mayoría tienen su propia finca y son ellos mismos quienes la trabajan, los que no la poseen trabajan otras tierras como jornaleros y les pagan un valor de \$10.000 por el día. El corregimiento cuenta con un centro educativo "Centro Educativo Sesteadero", una Junta de Acción Comunal donde los líderes comunales son los que se encargan de representar a la comunidad en los diferentes eventos y actividades a desarrollar.

MAPA No. 1
UBICACIÓN MUNICIPIO DE BOLÍVAR CAUCA

UBICACION GENERAL
DEL MUNICIPIO DE BOLIVAR

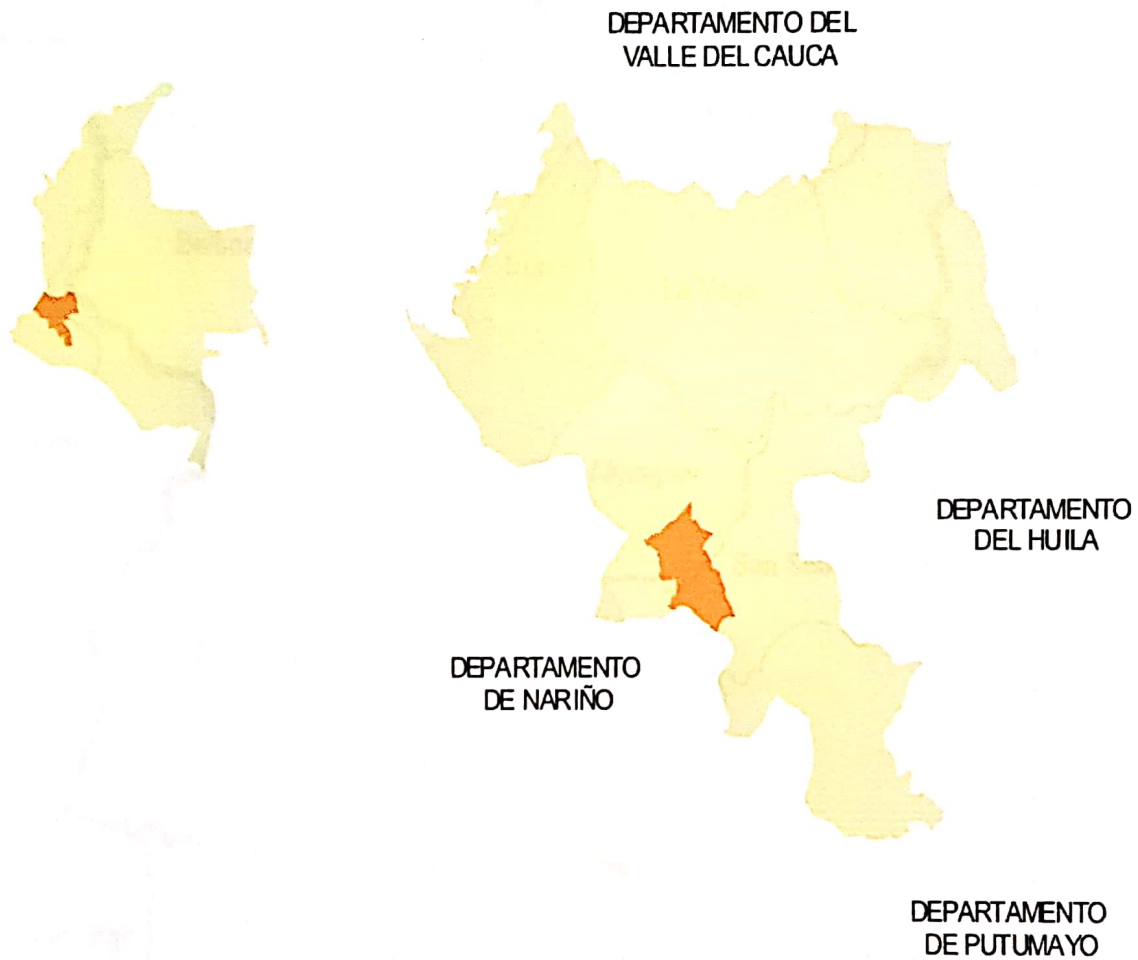

Fuente: IGAC, Noviembre de 2009

Mapa No. 2
UBICACIÓN MUNICIPIO DE BOLÍVAR Y SUCRE

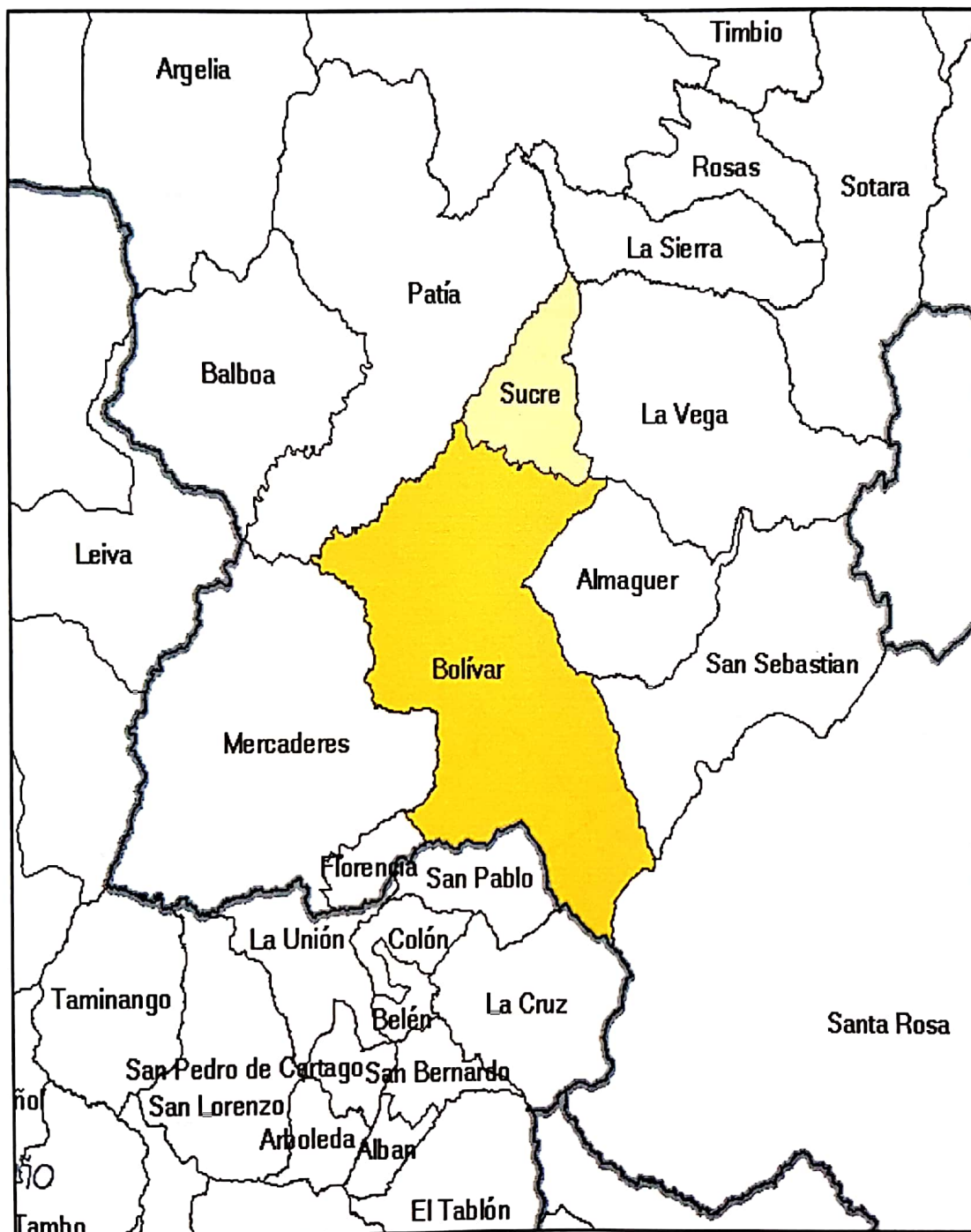

Fuente: IGAC, Noviembre de 2009

MAPA No. 3 UBICACIÓN VEREDAS DE SAN MIGUEL- CHALGUAYACO

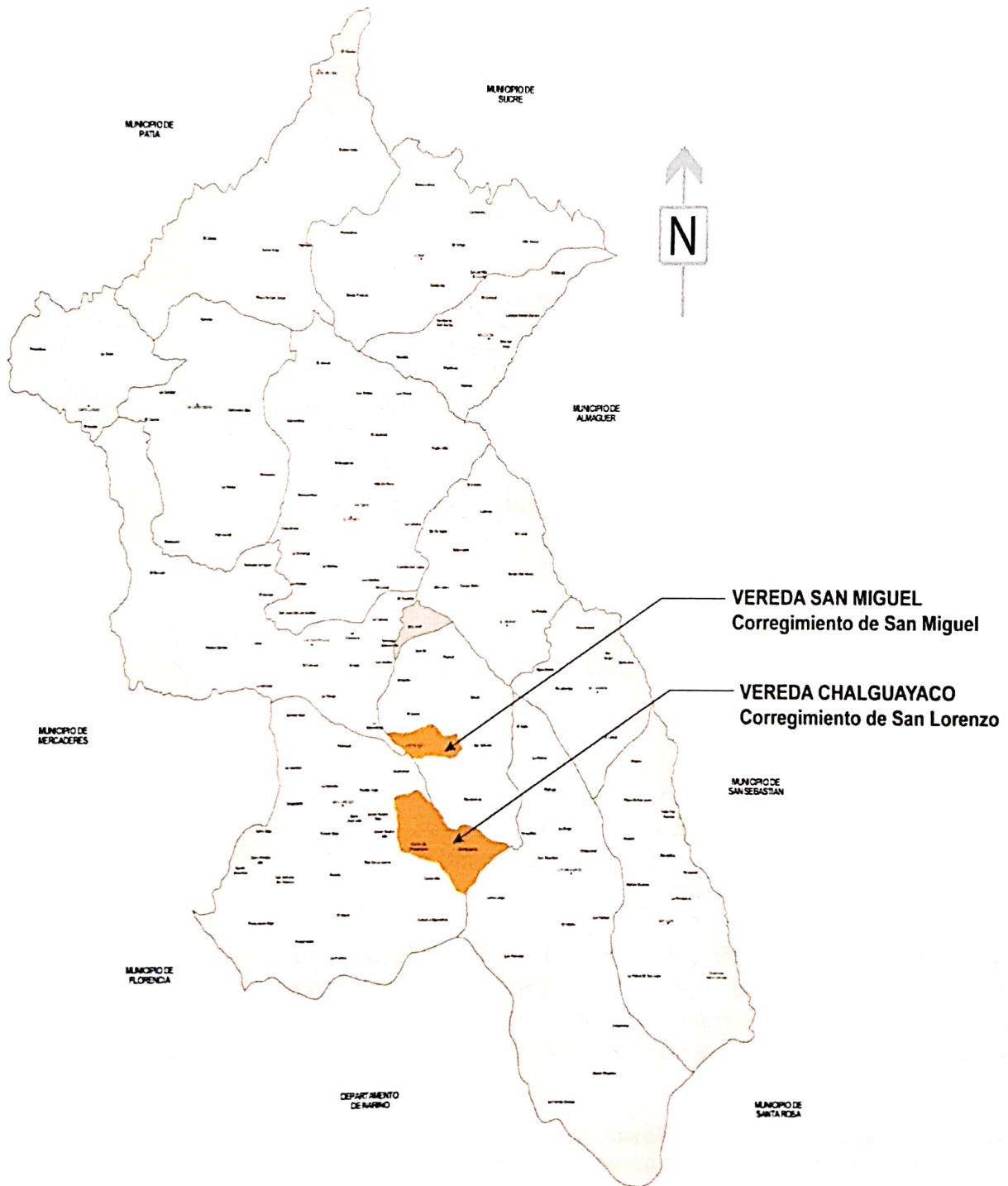

Fuente: IGAC, Noviembre de 2009

1.4. DE LA PRODUCCIÓN LÍCITA A LA PRODUCCIÓN ILÍCITA: CAMBIOS EN EL PROCESO ECONÓMICO DE PRODUCCIÓN.

El departamento del Cauca está ubicado en el macizo colombiano, una zona cuyo sistema topográfico favorece no solo el cultivo de diferentes productos, sino también hace que sus tierras sean fértiles aptas para la agricultura. El desarrollo económico en los municipios del Cauca ha estado marcado por el cultivo de productos básicos para la subsistencia familiar, destacándose entre ellos el café, que por su gran producción ha permitido al campesino caucano insertarse en el mercado regional y nacional.

Una gran proporción de municipios caucanos ha dependido del café como un cultivo que les ha garantizado a la mayoría de familias campesinas el acceso a un mercado regional, nacional y hasta internacional, directa o indirectamente, a pesar de que en el Cauca y Nariño el minifundio adquiere condiciones extremas, con rendimientos bajos y un mercado laboral muy reducido⁴²

Por consiguiente, el Cauca se ha destacado a nivel de producción como uno de los departamentos más cafeteros a nivel nacional, de ahí que, el cultivo del café ha colocado a este departamento en los primeros lugares a nivel nacional, por consiguiente, los volúmenes más significativos de producción se registraron al finalizar la década de los sesenta e inicios del setenta, donde el Cauca se ubicó entre los primeros diez departamentos productores del grano, el cual generó una gran demanda dentro de la producción regional, como la señala Tocancipá: "El Cauca ha sido uno de los diez primeros departamentos cafeteros del país, tomando en cuenta la superficie cultivada, tanto de manera tradicional como tecnificada"⁴³. Según la Federación de Cafeteros del Cauca, dentro de este departamento los mayores productores del grano son: El Tambo, Cajibío, Argelia, Buenosaires, Piendamó, Inzá, Belalcazar, Bolívar⁴⁴.

Con respecto a las políticas agrarias, en el departamento del Cauca se manifestó un desacuerdo en la implantación de políticas extranjeras, en especial la política norteamericana de asistencia técnica lo cual estimaba no contribuía a la organización del campo caucano, siendo un desestimulo a los campesinos pobres

⁴² TOCANCIPÁ, Jairo. "Región y mundos campesinos". En: *Historia Geografía y Cultura del Cauca. Territorios Posibles*. Editores: Guido Becerra y Cristóbal Gnecco. Editorial: Universidad del Cauca, enero de 2002. p. 378

⁴³ TOCANCIPÁ, Jairo. "Región y mundos campesinos". En: *Historia Geografía y Cultura del Cauca. Territorios Posibles*. Editores: Guido Becerra y Cristóbal Gnecco. Editorial: Universidad del Cauca, enero de 2002. p. 378.

⁴⁴ EL LIBERAL. "La situación cafetera en este departamento". P. 7. Junio 17 de 1978.

del departamento; de ahí que, el diario El Liberal en su edición del 6 de agosto de 1975, titula un artículo sobre Reforma Agraria: "La cuestión agraria en el Cauca", en la cual hace un duro cuestionamiento sobre el desarrollo de políticas extranjeras en el departamento. Un aparte del documento dice así: "el oficio de organizar la distribución racional de las tierras caucanas, debe ser obra de caucanos, no de extranjeros perniciosos hábilmente camuflados en determinados organismos, para azuzar una explosión agraria de imprevisibles consecuencias en este departamento"⁴⁵.

Al finalizar la década de los años setenta se vive en nuestro departamento la segunda gran sobreproducción proveniente del café; ésta sobreproducción cafetera se originó en varios departamentos del país entre ellos, en el departamento del Cauca, hasta tal punto de convertirse en uno de los mayores productores del grano. "El Cauca ha sido uno de los diez primeros departamentos cafeteros del país, tomando en cuenta la superficie cultivada, tanto de manera tradicional como tecnificada"⁴⁶. Sin embargo, los niveles de producción de café fueron bajando poco a poco en el departamento del Cauca mostrando mermas significativas en varios de los municipios del departamento entre ellos el municipio de Bolívar; esta crisis se debe principalmente por el auge de la coca en varios de los municipios del departamento.

En cuanto al municipio de Bolívar se refiere, cuenta con una población cuya principal actividad económica se funda en las labores del agro, ya que Bolívar se ha caracterizado por poseer una agricultura tradicional, dado que es esencialmente minifundista, donde pocos son los campesinos dueños de los medios de producción y muchos solamente cuentan con su fuerza de trabajo. De allí, el grave problema de tenencia de la tierra que ha tenido que afrontar, esto ha traído graves problemas económicos para la región, así como también cabe añadir la falta de vías de comunicación, e igualmente la falta de tecnificación, lo cual han generado un gran atraso en el municipio. Pese a esto Bolívar se ha destacado por sacar productos de primera calidad⁴⁷.

Cabe señalar, que "el problema de tenencia de tierra pasó a ser no solo un problema económico sino social, por la forma como el campesino se involucra en la lucha por la propiedad de su tierra"⁴⁸. También es importante resaltar, el problema que ha tenido que afrontar el campesino bolivarense, por la falta de

⁴⁵ EL LIBERAL. "La Cuestión agraria en el Cauca". p. 3. Agosto 6 de 1975.

⁴⁶ TOCANCIPÁ, Jairo. "Región y mundos campesinos". En: *Historia Geografía y Cultura del Cauca. Territorios Posibles*. Editores: Guido Becerra y Cristóbal Gnecco. Editorial: Universidad del Cauca, enero de 2002. p. 378.

⁴⁷ Entrevista a Pedro Meneses, habitante de la cabecera municipal. Bolívar, 19 de Octubre de 2008.

⁴⁸ Entrevista a Gerardo Sotelo, habitante del corregimiento de Chalguayaco. Chalguayaco, 26 de Julio de 2008.

crédito otorgado por parte de las entidades encargadas, para invertir en sus cultivos⁴⁹. En suma, la vida del campesino bolivarense ha estado enmarcada por una serie de situaciones complejas, que si bien es cierto ha sabido sobresalir, no han dejado de ser un obstáculo en su proceso económico.

De otra parte, dentro de la economía local, el municipio de Bolívar ha tenido un gran desarrollo en la producción de caña y de café. "El café se consideraba el único producto de exportación y sobre el cual había girado su economía. Junto al café aparecen otros cultivos como el maíz, el frijol, el plátano, el maní, entre otros, que habían tenido su importancia como cultivos alternativos en épocas diferentes a las cosechas de café"⁵⁰. Estos entraron a formar parte de los cultivos que suplirían necesidades eminentemente familiares o lo que comúnmente se denomina pancoger. Este concepto hace referencia a las familias campesinas que,

aportan al departamento los productos agrícolas básicos que fluyen a los mercados urbanos. La comida es comercializada en ámbitos locales y regionales, surtiendo a millares de hogares urbanos y de otros departamentos cercanos. Estos productos son base de la sobrevivencia familiar campesina junto con el café, aunque este último ofrece un alcance mayor para acceder a recursos financieros que les permita adquirir artículos que no producen⁵¹.

Cabe señalar, que la producción de cultivos como el café, trajo consigo la expansión de la demanda de fuerzas de trabajo, por consiguiente se generó una alza no solo en el valor del jornal, sino también en el valor del precio de la tierra. A partir de esto se estableció en Bolívar un comercio informal, principalmente con municipios del departamento de Nariño como San Pablo, La Cruz y La Unión.

Entre los corregimientos más productores de café en el municipio de Bolívar se destacan. San Miguel, Chalguyaco, El Morro, Mazamorra, Aguagorda, La Parada, entre otros, donde éste producto favoreció en estas regiones cierto progreso social, económico y cultural. Estos corregimientos se han identificado como los más cafeteros en forma tradicional del municipio, por poseer tierras fértiles, las mejores del municipio para la comunidad local⁵².

⁴⁹ Entrevista a Gerardo Sotelo, habitante del corregimiento de Chalguyaco. Chalguyaco, 26 de Julio de 2008.

⁵⁰ Entrevista a Gerardo Sotelo, habitante del corregimiento de Chalguyaco. Chalguyaco, 26 de Julio de 2008

⁵¹ TOCANCIPÁ, Jairo. "Región y mundos campesinos". En: *Historia Geografía y Cultura del Cauca. Territorios Posibles*. Editores: Guido Becerra y Cristóbal Gnecco. Editorial: Universidad del Cauca, enero de 2002. p. 379.

⁵² Entrevista a Pedro Meneses, habitante de la cabecera municipal. Bolívar, 19 de Octubre de 2008.

Cabe mencionar, la labor realizada por el comité de cafeteros en asocio con la comunidad la cual, ha realizado grandes obras en varios corregimientos de esta jurisdicción, entre las que se encuentran acueductos, electrificación, escuelas, etc, que han beneficiado no solo a los corregimientos donde se han realizado las obras sino a todo el municipio en general. Una de estas obras construidas por el comité de cafeteros del municipio de Bolívar, y que revelan el auge cafetero fue el puente de Agua-sucia como lo indica El Liberal en edición del 20 de agosto de 1975:

Después de 34 años de paciente espera y tenaz lucha, se comunica por vía carretable la ciudad de Bolívar con San Lorenzo. La construcción de esta obra permaneció suspendida debido a la terminación de los auxilios apropiados. Fue así como el comité municipal de cafeteros de Bolívar, en proposición aprobada en la sesión del 16 de noviembre de 1974, transcribió la proposición petitoria al comité departamental de cafeteros, para que proponga en práctica su decidida intervención para la terminación del puente de Agua-sucia, en la carretera Bolívar- San Lorenzo; el comité departamental de cafeteros, resolvieron favorablemente la petición formulada por el comité municipal de cafeteros de Bolívar.⁵³

Hacia la década de los años 80 el municipio de Bolívar sale del escenario cafetero, en respuesta a diversas causas entre las que se encuentran: el abandono estatal en el que se encuentra sumergido el campesino, la implantación de políticas agrarias y del manejo comercial del café, políticas lejanas a beneficiar directamente al campesino. Un ejemplo de esta política que el gobierno nacional implantó fue la emisión de los Títulos de Ahorro Cafetero T.A.C., "los nuevos aumentos en la cotización internacional llevaron a que en junio de 1976 se decidiera que parte del mayor ingreso se entregaría en forma diferida para lo cual se crearon los Títulos de Ahorro Cafetero, T.A.C."⁵⁴. Estos títulos en su mayor porcentaje nunca llegaron a las manos de los campesinos bolivarences. "La emisión de estos títulos tuvo para el campesino bolivarense un gran impacto socioeconómico y gran desestimulo para los pocos caficultores que quedaban en la región"⁵⁵.

En suma, el departamento del Cauca y por ende el municipio de Bolívar, por ser zonas montañosas presentan en su estructura geográfica un territorio apto para las actividades agrícolas principalmente como lo son la agricultura y la ganadería, actividades que le han dado a estas regiones posiciones muy importantes a nivel nacional en lo que al sector agropecuario se refiere.

⁵³ EL LIBERAL. "El puente de agua sucia; una gran obra construyó el comité de cafeteros". p. 7. Agosto 20 de 1975.

⁵⁴ CABALLERO ARGAEZ, Carlos. *50 años de economía: de la crisis del treinta a la del ochenta*. P.137.

⁵⁵ Entrevista a Gerardo Sotelo, habitante del corregimiento de Chalguyaco. Chalguyaco, 26 de Julio de 2008.

1.5. RELACIONES ECONÓMICAS LÍCITAS EN EL PROCESO DE PRODUCCIÓN

Para Abner Cohen: "las relaciones económicas son relaciones de poder y, por lo tanto, son esencialmente políticas, al formar una parte principal del orden político en cualquier sociedad"⁵⁶. De otro lado para Marx las relaciones económicas y de producción consisten en: "relaciones que los hombres contraen en su proceso social de vida, en la creación de su vida social"⁵⁷.

A partir de estos conceptos, se puede decir que las relaciones que se dieron en el proceso de producción de café en el municipio de Bolívar son relaciones de poder, y se establecieron principalmente entre los terratenientes dueños de los medios de producción (tierra), y los jornaleros quienes poseían su fuerza de trabajo. Igualmente, el papel que generó la Federación, también es un aspecto de las relaciones de poder entre asociados y agremiados que no se puede omitir.

La relación más antagónica se presenta entre el terrateniente y el jornalero; mientras que el primero tiene la propiedad y la posesión sobre los medios de producción que le permiten apropiarse de todo el producto, el segundo está separado totalmente de ellos. Tal es la forma de penetración del capitalismo en el campo, donde los dueños de los medios de productivos compran por un salario la energía laboral de los desposeídos de la tierra y de los instrumentos de trabajo⁵⁸.

Este proceso se desarrolló en Bolívar, principalmente antes de la bonanza cocalera, donde la única fuente de ingresos del campesino bolivarenses era la actividad agrícola. Cabe anotar, que "en el municipio particularmente en las veredas de la región hubo terratenientes, se les dio el nombre de terrateniente por ser personas propietarios de grandes predios de tierra, de ahí, que su poder estaba dado por su condición económica"⁵⁹. Doña Magnolia, una campesina local, nos dice al respecto: "toda mi vida he sido negociante de café, lo heredé de mis papás quienes fueron grandes cultivadores de la época, gracias al café no se pasaban necesidades."⁶⁰ Además, doña Magnolia nos cuenta que existieron

⁵⁶ COHEN, Abner. *Antropología Política: El Análisis del simbolismo en las relaciones de poder*. Barcelona: editorial anagrama, 1979. p. 58.

⁵⁷ MARX, Carlos. "El proceso de producción capitalista". En: *El Capital*. México: Fondo de cultura económica, 1959. p. 811.

⁵⁸ IRAGORRI HORMAZA, Aurelio. SANTACRUZ CAICEDO, Fernando. *Cauca: el siglo XXI y los retos de hoy*. Talleres editoriales del departamento, enero de 1998. P. 146

⁵⁹ Entrevista a Pedro Meneses, habitante de la cabecera municipal. Bolívar, 19 de Octubre de 2008.

⁶⁰ Entrevista a Magnolia Zúñiga, habitante del corregimiento de Chalguayaco. Chalguayaco, 26 de Julio de 2008.

terratenientes en la época en la que el café fue el principal cultivo del municipio, entre los que más se destacaban se encontraban: "Don Diomedes Zúñiga, Don Salomón Calvache, Don David Zúñiga, y Don Tomás Silva"⁶¹. Según ella estas son las personas más destacadas de la región, personas que por su poder económico sobresalieron dentro del patronaje de la región. Por consiguiente, la posesión de la tierra como un bien económico, le otorgaba a los terratenientes un poder económico frente al que no la posee, este poder según Bobbio "es el que se vale de la posesión de ciertos bienes, necesarios o considerados como tales, en una situación de escasez, para inducir a quienes no los poseen a adoptar una cierta conducta, que consiste principalmente en la realización útil de un trabajo"⁶².

Por otra parte, en lo que respecta al salario del jornalero era demasiado bajo pues, "el precio que ostentaba el café era bueno, pero el jornalero solo recibía la cuarta parte del valor comercial, lo que correspondía a su fuerza de trabajo, ya que la mayor parte era absorbida por los terratenientes"⁶³; lográndose identificar claramente las relaciones de explotación que se dieron dentro de este proceso. También en cuanto al transporte del grano de la región hacia Popayán, Doña Magnolia nos dice:

El café anteriormente era transportado en mulas, ya que no existían carreteras sino caminos de herradura, el recorrido se iniciaba por los corregimientos hasta llegar a la cabecera municipal, de ahí pasaba por Almaguer, la Sierra, Rosas, Timbío y finalmente la ciudad de Popayán. Para los años 60s y 70s se construyeron carreteras el cual, facilitó el transporte ya que se hacía en chivas. Las cosechas de café se daban entre abril y junio y la cosecha era de más o menos de 120@ de café, un árbol en cosecha daba 3 bultos del grano⁶⁴.

Finalmente, al terminar la década de los 70s e inicios de la década de los 80s, las relaciones productivas se vieron afectadas con la introducción de los cultivos de coca con fines comerciales; pues, según los campesinos "una arroba de café quedó valiendo \$5.000, mientras que una arroba de coca llegó a costar \$ 25.000 y \$ 30.000"⁶⁵. De ahí, se puede notar la devaluación que sufrió el valor de los productos lícitos en este caso el cultivo del café, principal producto de la región y principal fuente de ingresos.

⁶¹Entrevista a Magnolia Zúñiga, habitante del corregimiento de Chalguayaco. Chalguayaco, 26 de Julio de 2008

⁶²BOBBIO, Norberto. *Estado, Gobierno y Sociedad*. Por una Teoría General de la Política. México: Fondo de cultura económica, 1989. p. 111.

⁶³Entrevista a Gerardo Sotelo, habitante del corregimiento de Chalguayaco. Chalguayaco, 26 de Julio de 2008.

⁶⁴Entrevista a Magnolia Zúñiga, habitante del corregimiento de Chalguayaco. Chalguayaco, 26 de Julio de 2008.

⁶⁵Entrevista a Pedro Meneses, habitante de la cabecera municipal. Bolívar, 19 de Octubre de 2008.

1.6 PRODUCCIÓN ECONÓMICA ILÍCITA: DE LA TRADICIÓN CULTURAL AL CAMBIO SOCIAL.

La región sur occidental se ha caracterizado por ser una zona con mayor producción en cuanto a cultivos ilícitos se refiere, ya que por su estructura presenta condiciones aptas para la productividad de estos cultivos, asociado a las condiciones de infraestructura, ausencia institucional, variedad climática, etc; las cuales hace que contribuyan a su desarrollo permitiendo un mejor funcionamiento de dicho proceso, es por eso que en esta región encontramos sitios donde la proliferación de ilícitos se da cada día con mayor intensidad. En el Cauca, los cultivos ilícitos se encuentran distribuidos a lo largo y ancho del departamento, tanto la coca como la marihuana y la amapola ocupan espacios de gran consideración en el territorio caucano.

En cuanto a la producción de coca se refiere, esta ha marcado un gran desarrollo. Al sur del departamento se produce principalmente en los municipios de Bolívar, Almaguer, La Vega, Mercaderes o sea, el macizo colombiano de ahí que, esta parte del Cauca sea catalogada como una de las más cocaleras no solo a nivel departamental sino a nivel nacional. En la parte norte del departamento la mayor producción se concentra en los municipios de Santander de Quilichao y Caldon. Es de anotar que la coca no llegó en la década de los sesentas, sino que ya hacía parte del acervo cultural de muchas poblaciones que mantenían en términos de su ascendencia indígena. Municipios como Almaguer, La Vega, Bolívar y Mercaderes hicieron parte de esta tradición, pero que se vio afectada en dicha década por el ingreso del uso de la planta para fines comerciales, como lo anota Henman en su libro *Mamacoca*:

(...) un grupo de pequeños comerciantes blancos les comprarían a las pocas aldeas que aún seguían produciendo un excedente de coca, particularmente a las ya deprimidas comunidades de las vecindades de Almaguer. Las hojas eran vendidas luego al detal en el mercado de Popayán y en otros centros cercanos; empero la cantidad que se movía nunca fue suficiente para interesar a las grandes empresas comerciales. Por esta razón el comercio de coca ha permanecido hasta hoy en las manos de unos pocos agentes muy pequeños (...)⁶⁶

Cabe mencionar, que la literatura sobre la coca-cocaína es vasta y que aquí solo se enfocará sobre aspectos de la vida local, por tanto es importante anotar algunos ejemplos de trabajos realizados por autores como Francisco Thoumi en el libro *"Drogas Ilícitas en Colombia, su impacto económico, político y social"*⁶⁷,

⁶⁶HENMAN, Anthony. *Mamacoca*. Bogotá, Colombia: El ancora editores, 1981. p.75.

⁶⁷THOUMI, Francisco. *Drogas Ilícitas en Colombia, su impacto económico, político y social*. Bogotá: Ariel, 1997.

“las zonas de economía campesina”, Anthony Henman en su libro “Mamacoca”⁶⁸, Jairo Tocancipá “Los estudios de las drogas calificadas como ilícitas en Colombia”⁶⁹, Alfredo Molano y Constanza Ramírez, “Estructura agraria, conflictos armados, cultivos ilícitos y medio ambiente”⁷⁰ entre otros; son estudios cuyo objetivo ha estado encaminado hacia la parte local principalmente.

Cabe resaltar, que una de las zonas en el Cauca donde el cultivo de coca con fines comerciales empezó a florecer fue al sur, exactamente en el municipio de Almaguer principalmente en el corregimiento de La Herradura, lugar donde se asentaron grandes plantaciones de coca y los primeros laboratorios del procesamiento del alcaloide, extendiéndose posteriormente al municipio de Bolívar a los corregimientos de Melchor, El Rodeo, Los Rastrojos, San Miguel, San Lorenzo, El Morro, Lerma, El Cocal, entre otros, (ver anexo:15). Como anota Henman, “no es por tanto sorprendente hallar la mejor prueba de un comercio floreciente de coca en el asentamiento colonial de Almaguer (...), todavía hoy la más importante región productora de coca en todo el departamento del Cauca.”⁷¹ Entre tanto el autor Thoumi lo describe de la siguiente manera:

en los siglos 19 y 20 el uso de la coca en Colombia no era tan extendido como en otros países andinos. Su producción y masticación sólo eran comunes en una región relativamente pequeña del sur de Colombia, que había estos bajo una fuerte influencia inca antes de la conquista, principalmente los departamentos del Cauca y Huila.⁷²

En el municipio de Bolívar departamento del Cauca, en algunos corregimientos ya existían plantaciones de coca. Esta data de los años veinte. Por los antecedentes históricos, se sabe que Bolívar fue cuna de cultura indígena y fueron los indígenas los primeros en cultivar esta planta como un producto eminentemente medicinal y para resistir el peso de las largas jornadas laborales, en la costumbre tradicional de masticar las hojas de coca en lo que comúnmente el indígena denominó “mambeo”,

en el caso de la zona del Cauca, siempre se hizo referencia al calor de la mambeada (mascada de coca) mientras ésta se halla en la boca, y al hecho de que solo se escupe cuando se ha vuelto tan fría que ya no

⁶⁸ HENMAN. 1981, *Mamacoca...*

⁶⁹ TOCANCIPÁ, Jairo. Los estudios de las drogas calificadas como ilícitas en Colombia. En: *Cultura y droga*, enero-diciembre de 2001.

⁷⁰ MOLANO, Alfredo. RAMÍREZ, Constanza. Estructura agraria, conflictos armados, cultivos ilícitos y medio ambiente. En: *Ambiente para la paz, congreso nacional ambiental para la paz en Colombia*. Ecofondo, Bogotá, 1998.

⁷¹ HENMAN, Anthony. *Mamacoca*. Bogotá, Colombia: El ancora editores, 1981. p.35. Esta afirmación en la actualidad tiene otra connotación por los efectos de la política de control, represión y de programas sociales del Estado.

⁷² THOUMI, Francisco. *Economía, Política y narcotráfico*. Bogotá: tercer mundo editores S.A., 1994. p. 122

puede revivirse más con dosis adicionales de mambe (polvo de cal). Absorbido a través de las membranas mucosas de la boca, este calor permanece por un tiempo en el cuerpo antes de disiparse cuando pasa el efecto anestésico⁷³

Anteriormente, se podría decir que la coca marcó un gran auge el cual se venía desarrollando día tras día. Sin embargo, lejos estaba en pensar que en corto plazo, ese producto se iba transformar en el más deseado de la región, como sucedió en los dos últimos años de la década de los sesenta e inicios del setenta; pues el cultivo de magnitudes pequeñas, pasó en poco tiempo a cubrir grandes extensiones de tierra a lo largo y ancho de la zona, así como también se incrementó su valor comercial, como lo señala Anthony: “a comienzos de los años setentas se vio un rápido incremento de los precios de la coca, ocasionado por enormes compras de hoja efectuadas por los laboratorios clandestinos de cocaína en la zona del Cauca.”⁷⁴

El cultivo de la coca se enmarca dentro del contexto de los cultivos ilícitos, cuyo surgimiento obedece a factores de tipo económico, político social y cultural. En el Cauca, específicamente en el municipio de Bolívar, se desarrolló el cultivo de la coca y en particular atendiendo al orden cronológico está ligado a la crisis cafetera, y es lógico pensar que el campesino viéndose sumergido ante tanta adversidad, no tuvo más que sustituir los pocos cultivos de café que quedaban por unos más rentables económicamente como son los cultivos de coca, como nos cuenta uno de los habitantes de la región en entrevista: “los agricultores se vieron afectados por la crisis; en la época de producirse la bonanza cocalera, muchos de los cultivadores de café destruyeron sus cafetales, como ocurrió principalmente para Chalguayaco, para Mazamorras, para sembrar coca.”⁷⁵ Más adelante dice:

En el 65 llegó la coca a Chalguayaco, antes se cultivaba el café y la caña como en San Miguel. La coca fue un cultivo primario que la gente la utilizaba para mascar, para mambear. La coca existe hace mucho tiempo. A partir del 60, empezó el procesamiento pero rudimentaria la molían en molinos, pero posteriormente fueron surgiendo y con la orientación de la gente que vino ha enseñar los cuerpos de paz quienes estuvieron en Almaguer, enseñaron a preparar la cocaína en los laboratorios.⁷⁶

⁷³ HENMAN, 1981, *Mamacoca*. p.35.

⁷⁴ HENMAN, 1981. *Mamacoca*. p.79

⁷⁵ Entrevista a Pedro Meneses, habitante de la cabecera municipal. Bolívar, 19 de Octubre de 2008.

⁷⁶ Entrevista a Pedro Meneses, habitante de la cabecera municipal. Bolívar, 19 de Octubre de 2008.

Cabe resaltar, la llegada al municipio de Bolívar de una misión norteamericana "Los Cuerpos de Paz", "constituido por jóvenes norteamericanos que poseían formación técnica, y que fueron enviados a las comunidades rurales a trabajar el campo"⁷⁷. Esta asistencia se desarrolló a través de un programa auspiciado por Estados Unidos llamado Alianza para el Progreso, "que pregonaba algunas reformas estructurales en América Latina para impulsar el desarrollo del capitalismo y la modernización de las economías, y la necesidad de la industria de contar con una oferta más elástica y barata de materias primas"⁷⁸. Esto se desarrolló durante el gobierno de Jhon F. Kennedy, lo cual buscó, cristalizar la violencia vivida en los años anteriores. "En el año de 1969 estos cuerpos de paz estuvieron en el corregimiento de la Herradura, municipio de Almaguer, así como también en el municipio de Bolívar; entre sus objetivos se encontraba ayudar a los campesinos a salir de la pobreza en la que estaban sumergidos brindándoles ayuda económica"⁷⁹. Pero lo irónico es, que con la llegada de un programa social se generó como efecto, un problema colateral: la gradual sustitución de cultivos de café por los de coca.

El primer caso de tráfico de coca en el municipio se dio en el año de 1968⁸⁰, de ahí, la producción de coca en el municipio poco a poco tomó gran dimensión, de tal manera que, "se convirtió en uno de los mayores exportadores de base de coca a nivel nacional, principalmente a las ciudades de Cali, Bogotá y Medellín"⁸¹, logrando conectar y estabilizar grandes mercados. Por consiguiente, Anthony en su libro Mamacoca, señala que: "a finales de la década del 60, la producción ilícita ya había llegado a dominar el mercado de cocaína en Colombia, exportando tanto la expansión del mercado norteamericano como la ubicación estratégica del país como puerto de escala intermedia en el flujo de la droga hacia el norte"⁸².

Un aspecto importante para mencionar, es el proceso de comercialización y tráfico de cocaína, los narcotraficantes en su afán de transportar la mercancía para no ser sorprendidos por la policía y llevarla a su sitio de destino, se vieron en la necesidad de utilizar a menores de edad. Según un informe publicado por el diario El Liberal que lleva por título "Niños en tráfico de estupefacientes", manifiesta lo siguiente:

⁷⁷ COLOMBIA MINISTERIO DE AGRICULTURA. *25 Años de Reforma Agraria en Colombia*. Bogotá: Comunicaciones y publicidad, consultores Ltda., 1988. p.34.

⁷⁸ MACHADO, Absalón. *Problemas agrarios colombianos*. 1ra. Edición. Bogotá: siglo XXI editores, 1986. p.11.

⁷⁹ Entrevista a Gerardo Sotelo, habitante del corregimiento de Chalguyaco. Chalguyaco, 26 de Julio de 2008.

⁸⁰ EL LIBERAL. Agosto de 1968. p.7

⁸¹ EL LIBERAL. "Proveedora de banda de traficantes, capturada". P.1. Marzo 29 de 1974.

⁸² HENMAN, 1981, *Mamacoca...* p.82

El empleo de niños en el tráfico de cocaína es la nueva y delictuosa modalidad utilizada por las organizaciones dedicadas en el Cauca al ilícito negocio de los estupefacientes. La constante aprehensión de personas conocidas con el argot de las mafias con el nombre de "mulas" ha llevado a las bandas de narcotraficantes a utilizar niños cuyas edades oscilan entre 10 y 12 años y de los cuales nadie sospecha. Los menores de edad son vinculados al negocio mediante engaños, los infantes portando el "equipaje" son despachados desde Bolívar, Almaguer, la Vega o San Sebastián con destino a Popayán o directamente a Cali. Les cancelan la mitad del dinero convenido con el vendedor de la mercancía. La otra mitad del dinero es cancelado cuando el niño regresa al lugar donde partió.⁸³

Por consiguiente, referente a lo expresado anteriormente se puede decir, que el hecho de que se involucren niños en este asunto, las causas pueden derivar de muchos factores, por un lado la falta de recursos económicos el cual se ven obligados por sus padres para realizar este tipo de trabajos; por otro lado, la ambición de los padres quien no les importó arriesgar a sus hijos con el único afán de poseer dinero. Lo cierto es que, en Bolívar a la gente no le importó cómo conseguir el dinero, sino tenerlo y en gran cantidad.

1.6.1 DESARROLLO DE LAS OPERACIONES DE LUCHA ANTINARCÓTICA EN LA REGIÓN CAUCANA

En el municipio los laboratorios de producción de coca se encuentran localizados a lo largo y ancho de la región principalmente en zonas rurales, donde se construyen las llamadas "cocinas", término referido por Henman para determinar estos lugares. "El trabajo de campo permite definir éstas como cocinas ya que el proceso se realiza tanto en cambuches destinados a este fin que son utilizados en el momento de la cosecha como en el patio de la casa donde se instalan los compradores de hoja"⁸⁴.

"La experiencia recogida en el campo permite asumir que existe un laboratorio para procesar base por cada 20 has. De cultivos comerciales, lo que implica entre 1.670 y 2.240 instalaciones y, para el caso de los cultivos campesinos estimando una cocina por cada 1.5 ha. . Se estará manejando entre 24.400 y 35.470 instalaciones. El número de jornales que generan estas actividades de transformación no se puede calcular"⁸⁵.

⁸³ EL LIBERAL. "Niños en tráfico de estupefacientes". p. 1 Junio 2 de 1981.

⁸⁴ THOUMI, Francisco. *Drogas Ilícitas en Colombia. Su impacto económico, político y social*. Editorial Ariel, 1ra edición. Santa Fe de Bogotá, mayo de 1997. p 96.

⁸⁵ *Ibidem*. P. 96.

Las operaciones de lucha antinarcótica, son realizadas por la policía, de igual manera la práctica de allanamientos y capturas de laboratorios que se realizaron en todo el departamento del Cauca principalmente en los municipios de Bolívar, Almaguer, Mercaderes, La Vega, donde la expansión de cultivos ilícitos se propagó a lo largo y ancho de cada uno de estas localidades, convirtiéndose en guarida de los narcotraficantes. En consecuencia, Respecto a lo dicho anteriormente, el señor Álvaro Calvache Rojas emitió un comunicado de prensa en el periódico El Pregón, que circula en la ciudad de Cali y Popayán, indicando esta problemática:

Realmente la situación socioeconómica de las gentes del macizo sur caucano es bastante difícil, son zonas de minifundio de poca capa vegetal no apta para la agricultura, desafortunadamente fueron cultivadas desde tiempos inmemorables con el arbusto de la coca que se hizo rentable en los últimos diez años, pero en este momento en la forma drástica como se ha venido enfrentado el problema de los narcóticos han sido arrasados cultivos en extensiones inmensas que han colocado a estas gentes en una situación de indigencia, de desamparo y no han recibido por parte del Estado ninguna oportunidad para recuperar medios de subsistencia buscando otras alternativas y otras soluciones⁸⁶

En consecuencia, frente a la destrucción de cultivos ilícitos en el municipio, graves problemas socioeconómicos como desempleo, asaltos, abigeato, delincuencia tuvo que afrontar los residentes de la región, así como también a esto se suma, la falta de vías, electrificación, escuelas, pues es una zona de minifundio donde, lo que el campesino cultiva solo alcanza para subsistir, por consiguiente, el campesino bolivarense espera del Estado una oportunidad para salir adelante, principalmente en las actividades agrícolas, pues de estas actividades dependen para sobrevivir.

El problema social que vive actualmente Bolívar, después del corte de las plantaciones de coca, efectuados por el grupo antinarcóticos es bastante difícil. Como consecuencia la delincuencia ha aumentado en forma considerable, los asaltos a vehículos, viviendas, fincas y oficinas tienen alarmados a la ciudadanía lo mismo que a las autoridades, el desempleo es creciente y los ciudadanos claman por que regrese la tranquilidad que reinaba anteriormente.⁸⁷

Esta situación afectó no solo a los habitantes de la región sino también a la administración municipal, de tal manera, que se veían impotentes frente a este suceso. El Liberal dialogó con el señor alcalde (e) de la municipalidad Julio

⁸⁶ CALVACHE, Álvaro. "Al problema de la coca hay que encontrarle solución legal" En: *El Liberal-El Pregón*, octubre de 1981. p. 3

⁸⁷ EL LIBERAL. "En Bolívar aumenta la delincuencia". p. 2 Enero 21 de 1983.

Córdoba, y al respecto, estos son algunos apartes del documento "Los problemas del municipio de Bolívar son complejos, hacen parte de la aguda situación económica por la que atraviesa nuestro departamento, que requiere la colaboración de todos los sectores políticos e instituciones de la región y del Estado, para darles solución."⁸⁸ Además agregó,

(...) el gobierno departamental que preside el doctor Diego Castrillón Arboleda, dentro de los planes de reactivación económica y social para los pueblos del sur del Cauca, que hacen parte de su administración ha mostrado especial interés por que organismos nacionales y externos como la FAO (Organización Mundial para el Fomento de la Agricultura) cumplan un papel decisivo para el sur del Cauca, en el marco de las actividades que en dicho sentido proyecta, encaminadas a prestarle atención financiera, educativa y agraria a los municipios afectados por los tradicionales cultivos de coca y que en el momento han desaparecido.⁸⁹

En resumen, Son muchos los laboratorios desmantelados por las autoridades locales en este municipio el cual ayudaron a controlar un poco la proliferación de producción de cocaína para otras regiones. Así como también, tanto la administración municipal como departamental, unieron esfuerzos para sacar tanto el municipio como al departamento adelante, recurriendo a diferentes organismos internacionales para lograr de alguna manera estabilizar la difícil situación por la cual estaban atravesando.

1.6.2. PAPEL DE LAS INSTITUCIONES DEL ESTADO E INSTAURACIÓN DE PROGRAMAS DE GOBIERNO

Cabe mencionar, el papel que juega el Estado tanto a nivel local como nacional. A nivel local, "el esfuerzo ha sido representado por autoridades locales como inspecciones de policía y distintos programas sociales que intentan "revolucionar el campo", en poder de los organismos centralizados y descentralizados"⁹⁰. A nivel nacional, "La Alianza para el progreso parece ser el mayor empeño del gobierno de ese entonces por brindar oportunidades sociales a las poblaciones que carecían de condiciones básicas y que potencialmente eran vulnerables a ser orientadas hacia el cambio revolucionario."⁹¹ También cabe resaltar, que fueron

⁸⁸ MUÑOZ, Jorge. "Hablan tres voceros". En: *El Liberal*, 30 de septiembre de 1984. p. 3

⁸⁹ *Ibidem.* p. 3

⁹⁰ TOCANCIPÁ, Jairo. "Coca, Campesinos y Contextos de Modernización en el Cauca Andino". En: *Modernidad Identidad y Desarrollo. Construcción de sociedad y recreación cultural en contextos de modernización.* Editora: María Lucía Sotomayor, marzo de 1998. P. 229.

⁹¹ *Ibidem.* p. 229.

varios los programas alternativos desarrollados por el gobierno, principalmente para las zonas del departamento del Cauca. Según Tocancipá, señala que:

El caso caucano pudo mostrar un proceso evolutivo que no significa un paso obligado para otros departamentos. En 1985, el programa fue conocido institucionalmente como proyecto de sustitución de cultivos de coca, en 1990 como proyecto de sustitución de cultivos ilícitos y para 1992 programa de desarrollo alternativo. Para las comunidades campesinas el cambio en el nombre institucional del programa, no implicó un cambio de relación con el mismo en la medida en que este seguía constituyéndose en Naciones Unidas. Pero esta evolución observada desde afuera podría expresar el cambio y transición de la política social del Estado- de un carácter represivo a uno más moderado- en el tratamiento de la producción de coca con fines comerciales. Cabe anotar que esta relación no es la misma para los departamentos donde ha habido movilizaciones, aunque inicialmente Naciones Unidas también se constituyó en el gestor del programa con base en la experiencia alcanzada en el Cauca⁹².

Entre los programas desarrollados en el municipio se encuentran: el programa de desarrollo integrado DRI (Desarrollo Rural Integrado) y PAN; (ver capítulo 1, subtema 1.3); Los municipios caucanos que cubre este programa se encuentran: "Silvia, Cajibío, El Tambo, Inzá, Páez, Totoró, Sotaró, Puracé y Morales, para el distrito de Popayán, y Mercaderes, Patía, Bolívar y Balboa para el de El Bordo"⁹³.

Con la proliferación de los cultivos ilícitos en Colombia principalmente en esta zona del país, el gobierno desarrolló varios programas alternos a fin de que los campesinos dejaran de un lado el comercio ilícito y se involucraran en procesos viables para ellos y sus familias; entre estos programas se encuentran: en primer lugar, el programa PLANTE, que se desarrolló en el gobierno del ex presidente Ernesto Samper, como un programa alternativo de sustitución de cultivos ilícitos en todo el país y por ende, en el departamento del Cauca, este programa, "resume la acción contemporánea del Estado por modernizar el campo en aquellas zonas donde la coca resulta ser un "problema" pero que para las comunidades rurales se convierte en un factor fundamental para llegar a procesos de negociación política sobre demandas sociales"⁹⁴. En segundo lugar, El Plan Nacional de Rehabilitación (PNR), cuyo objetivo se encuentra: "transformar los

⁹² TOCANCIPÁ, Jairo. "Coca, Campesinos y Contextos de Modernización en el Cauca Andino". En: *Modernidad Identidad y Desarrollo. Construcción de sociedad y recreación cultural en contextos de modernización*. Editora: María Lucia Sotomayor, marzo de 1998. P. 234.

⁹³ *Ibidem*, p. 451.

⁹⁴ TOCANCIPÁ. 1998, "Coca,... P. 237.

escenarios de violencia, mediante el mejoramiento de las condiciones sociales, económicas y materiales de las regiones afectadas”⁹⁵.

En cuanto a lo que se refiere a programas de sustitución de cultivos ilícitos en el departamento del Cauca en particular el municipio de Bolívar, no llegaron a satisfacer las necesidades que la comunidad esperaba, por consiguiente, Tocancipá afirma que:

(...) los programas de sustitución de cultivos de coca no han tenido éxito debido a que el gobierno nacional y la ayuda internacional han intentado luchar tercamente contra la cultura de la coca y además porque los productos alternativos no tienen ningún atractivo en cuanto a precio que los haga componentes frente al mismo cultivo⁹⁶.

En conclusión, el gobierno nacional en su afán de ayudar a la población afectada por el cultivo de ilícitos, desarrolló diferentes programas encaminados en el mejoramiento de la calidad de vida, así como también programas para la inserción a nuevos proyectos sociales tanto para la población como para la región.

1.7. RELACIONES ECONÓMICAS ILÍCITAS EN EL PROCESO DE PRODUCCIÓN

La época de la bonanza cocalera en Bolívar, generó adquisición de dinero y por ende poder económico. A los dueños de este poder se les denominó “los Coqueros”, quienes en poco tiempo se enriquecieron fácilmente pasando a ser dueños de predios de tierra, finca raíz, entre otros. Por los testimonios, se sabe que durante este periodo no se desarrolló una economía organizada sino informal e ilegal.

Las relaciones económicas se dieron entre el coquero- patrón dueño de los cicales y los jornaleros, los obreros y las mulas; el patrón repartía el trabajo de los obreros de acuerdo a su competencia, el trabajo de los jornaleros se fundaba básicamente en sembrar y recolectar la semilla y hoja de coca, el obrero se dedicaba al trabajo de procesamiento de la

⁹⁵ CORREDOR MARTÍNEZ, Consuelo. Citado por, Guillermo León Martínez. En: *Las Antonomías del Poder Local*. Universidad del Cauca, abril de 2002.

⁹⁶ TOCANCIPÁ. 1998, “Coca,... P. 237.

coca- cocaína y los que la transportaban (mulas), ellos llevaban el alcaloide a diferentes lugares según lo indicaba el patrón⁹⁷.

Cabe mencionar, que “esta droga era transportada en caletas; cada uno de estos obreros eran remunerados de acuerdo al riesgo que para sus vidas representaba el trabajo realizado”⁹⁸. El trabajo que generó el narcotráfico en el municipio de Bolívar provocó una inflación desmedida, ya que hubo circulación de dinero el cual ocasionó un aumento en el nivel de precio de los productos, bienes y servicios. Sumado a lo anterior cabe mencionar dentro de este contexto, y según testimonios que:

Al municipio llegó gente procedente de otros departamentos negociantes de coca principalmente de Cali, Medellín y Pereira, estas personas llegaron a Bolívar con el fin de hacer conexiones y vínculos con los cultivadores de la coca y al mismo tiempo pagar a un determinado número de personas para que le procesaran la pasta de coca a estas personas se les conoció con el nombre de “sovadores”, ellos eran quienes se encargaban de ayudar en el procesamiento del alcaloide, o sea que eran los encargados de revolver la coca con el pergamano de soda hasta convertirla en polvo. Estos obreros tenían la misión de tener lista la coca a los patrones para ser transportada en sofisticadas caletas. De igual forma eran muy bien remunerados pues, el dinero que ganaban era cuatro o cinco veces más de lo que ganaban particularmente en una semana laborada en la parcela⁹⁹.

En fin, fueron muchas las formas como los narcos de la región y de otros departamentos transportaban la coca a diferentes destinos. Ellos se valían de cualquier medio para transportarla y lograr su objetivo, que era el de llevar la mercancía a otros mercados tanto nacional como internacionalmente.

En suma, este capítulo, nos ayuda a comprender mejor la temática desarrollada en este trabajo investigativo pues, nos permite conocer mas afondo los temas en cuestión desde una perspectiva nacional, principalmente con lo que tiene que ver con el problemas de tenencia de tierras suscitado en todo el país, llevando a comprender que el problema de tierras es un problema que se viene generando desde mucho tiempo atrás, donde el gobierno con sus políticas no logró mejorar la calidad de vida de los campesinos colombianos. El abandono estatal llevaron a estos colombianos a insertarse en grupos subversivos que operaban en sus

⁹⁷ Entrevista a Gerardo Sotelo, habitante del corregimiento de Chalguayaco. Chalguayaco, 26 de Julio de 2008.

⁹⁸ Entrevista a Gerardo Sotelo, habitante del corregimiento de Chalguayaco. Chalguayaco, 26 de Julio de 2008.

⁹⁹ Entrevista a Gerardo Sotelo, habitante del corregimiento de Chalguayaco. Chalguayaco, 26 de Julio de 2008.

regiones y a buscar salidas fáciles para subsistir, pues los programas de gobierno ofrecidos por el estado no llenaron sus expectativas. Por consiguiente, en lo que concierne al departamento como al municipio; tanto la administración municipal como departamental, unieron esfuerzos para sacar tanto el municipio como al departamento adelante, recurriendo a diferentes organismos internacionales para lograr de alguna manera estabilizar la difícil situación por la cual estaban atravesando.

2. CAMBIOS POLÍTICOS SUSCITADOS EN EL SISTEMA POLÍTICO REGIONAL Y LOCAL COMO EFECTOS DE LA BONANZA COCALERA EN EL MUNICIPIO (1965-1990).

En este capítulo se estudiará el desarrollo de la política gestada en el municipio antes de la bonanza cocalera como después de la misma, dando énfasis en el proceso político suscitado a raíz de la producción de coca en la región; así como también se analizarán las consecuencias políticas a las que la región se vio sometida por dicha producción. Dentro de este capítulo se abordarán varios subtemas; en primer lugar, los elementos del sistema político en general y sus expresiones a nivel local; en este primer subtema se analizarán estadísticas electorales del municipio de Bolívar para un mejor análisis del tema a tratar. En segundo lugar, se estudiará todo lo referente a la coca como símbolo de poder; la relación de esta con los políticos de turno tanto a nivel local como departamental.

2.1. ELEMENTOS DEL SISTEMA POLÍTICO EN GENERAL, CAMBIOS Y EXPRESIONES A NIVEL LOCAL

La historia política en Colombia, ha estado enmarcada dentro de dos grandes partidos políticos tradicionales por un lado, el partido liberal y por el otro, el partido conservador, cuyo principal objetivo ha sido la lucha por el control del Estado; al respecto el filósofo Weber en el libro *Economía y sociedad* afirma que los partidos políticos son fundamentalmente "organizaciones para el reclutamiento de votos electorales para el logro del poder"¹⁰⁰. Cabe mencionar que estos partidos gracias a su hegemonía han logrado establecerse en el país, representando sus propios intereses y los de su colectividad, se puede decir que son estos los gestores de la política en Colombia.

Tanto a nivel nacional, como departamental y municipal, han marcado la pauta las coaliciones bipartidistas, "los partidos políticos tradicionales, el liberal y el conservador, han dado la pauta de definición del régimen político colombiano"¹⁰¹, pues en ellos se engendra el desarrollo político participativo dado a que Colombia es un país de democracia participativa. Cabe mencionar dentro de este contexto ahondar sobre el origen de estos partidos, que se fundamentan principalmente en procesos económicos y políticos suscitados en el territorio para esta época como lo menciona el autor Fernando Guillem Martínez: "El final del periodo ve la aparición de los partidos políticos tradicionales conservador y liberal, enmarcados

¹⁰⁰ WEBER, Max. *Economía y Sociedad*. Santa Fe de Bogotá: Fondo de cultura económica Ltda..., 1997. p.1056.

¹⁰¹ LEAL BUITRAGO, Francisco. *Estado y Política en Colombia*. Siglo XXI editores cerc, 1989. p.151.

por conflictos sociales, que van desmantelando inexorablemente el poder social y político de otras asociaciones diferentes a la hacienda(...)"¹⁰². También, en referencia al origen de los partidos políticos David Roll asegura que "(...) la aparición en Colombia de los partidos políticos tradicionales se corresponde con la necesidad de asegurar el funcionamiento racional del régimen político existente"¹⁰³. En suma, la aparición de estos partidos constituye para Colombia uno de los procesos más importantes dentro de la historia política del país.

Cabe resaltar también, que estos partidos tanto el liberal como el conservador estuvieron determinados por causas políticas definidas, pues, el partido liberal, "estuvo motivado más por su afán reformista que por uno electoral"¹⁰⁴, mientras que el partido conservador, "estuvo motivado por la relación de un sector de la sociedad que se opuso a las nuevas ideas y valores fundamentados en el liberalismo decimonónico y que, con su gobierno, modificó profundamente las relaciones políticas inmediatas"¹⁰⁵. Cabe mencionar también que, "Conservadores y liberales están igualmente en la búsqueda de un orden social; los primeros se preocupan por dar un fundamento absoluto a las relaciones sociales tradicionales, los segundos, por el contrario, por adaptarse a la apertura capitalista"¹⁰⁶

Es importante mencionar dentro de este contexto, otros movimientos políticos o disidentes de los partidos tradicionales que a pesar de no tener un gran potencial electoral han puesto en riesgo la estabilidad política de los partidos tradicionales. Para ellos, según David Roll:

(...) la motivación principal fue la electoral, presente en todos los casos, orientada a aglutinar en torno a ellos a la mayor cantidad de votantes, no se puede desconocer el carácter movimentista asumido por éstos como respuesta al inmovilismo político generado por la exclusión de actores políticos diferentes de los tradicionales durante mucho tiempo¹⁰⁷.

Sin embargo, en lo que concierne al Cauca, ha sido un departamento de tendencia Liberal logrando conseguir cifras considerables en las votaciones, alcanzando representaciones importantes en los cuerpos colegiados, superando a su mayor contendor, el conservatismo. El departamento del Cauca ha alcanzado altas votaciones a nivel nacional, independientemente para el tipo de votación que se

¹⁰² MARTÍNEZ GUILLEM, Fernando. *El Poder Político en Colombia*. Bogotá: editorial planeta, 2003. P. 294

¹⁰³ ROLL, David. *Partidos Políticos y Congreso: Elites Políticas y Mayorías Parlamentarias en Colombia en la Década de los Noventa*. Bogotá: Fundación Konrad Adenauer, 2005. p. 69.

¹⁰⁴ *Ibidem*, p. 70

¹⁰⁵ *Ibidem*, p. 70

¹⁰⁶ PECAUT, Daniel. *Orden y Violencia: evolución socio-política de Colombia entre 1930 y 1953*. Editorial norma. Bogotá 2001. P. 75.

¹⁰⁷ *Ibidem*, p. 70

efectúe. Por consiguiente, “los partidos políticos sobresalen, entonces, por su gran fortaleza y cobertura social, lo que provoca la absorción prácticamente total de la vida política colombiana, a pesar de la crisis por la que reiteradamente, se dice, atraviesan”¹⁰⁸.

En lo que al municipio de Bolívar se refiere, la política estaba representada por personas notables del pueblo llamados “Caudillos”:

Los caudillos comenzaron a ganarse sus adeptos, que hacían a través de votaciones, de los directorios políticos. Tuvimos la oportunidad de tener al Dr. Víctor Quintero que era un eminente político en la parte conservadora, fue embajador, estuvo en el conflicto con el Perú. Fue un hombre muy destacado al igual que el Dr. Felipe Castro que formó siempre las filas liberales, ellos supieron manejar muy bien la política en el municipio.¹⁰⁹

En Bolívar el caudillismo, era el encargado de dirigir las colectividades liberales y conservadoras, en los “caudillos”, estaba representado el poder político de la región. Dentro de este contexto puede destacarse al “Caudillo Político”, como lo llama Weber, una creación de occidente que posteriormente se va a conocer como jefe de partido y va a ser llamado a dirigir; “la devoción al carisma del caudillo, significa que éste pasa por el conductor interiormente “llamado” de los hombres, que éstos no se le someten en virtud de costumbre o estatuto, sino porque creen en él”¹¹⁰.

Cabe anotar, que en este municipio los “caudillos”, eran elegidos por tradición hereditaria, por familias, a esto, José María Rojas lo llama “Liderazgo Tradicional”, donde el líder tradicional “tiene un poder de convocatoria en la base comunitaria y ejerce sobre ella un autoritarismo fundamentado en el dominio de saberes ancestrales y en rutinas de manejo político partidista”¹¹¹. El poder político ejercido por el “caudillo político”, para diferenciarse de otro tipo de poder además de la fuerza física, debe estar legitimado, es decir, otorgarle validez para ser obedecido. Esta legitimación está dada a través de la voluntad del pueblo para así obtener el poder y tomar decisiones. En cuanto a la validez, esta se otorga a través de la norma. Al respecto Bobbio y Bovero afirman que en términos Keynesianos, “(...) el poder es legítimo solamente en cuanto es autorizado por una norma; se

¹⁰⁸ *Ibídem*, p. 94

¹⁰⁹ Entrevista a Augusto López, habitante de la cabecera municipal. Bolívar, 15 de Noviembre de 2008.

¹¹⁰ WEBER, Max. *Economía y Sociedad*. Santa fe de Bogotá: Fondo de cultura económica Ltda., 1997. P. 1057

¹¹¹ ROJAS, José María. *Comunidad y liderazgo campesino en Colombia*. Cali, Colombia: Universidad del Valle, octubre de 1994. p. 17.

entiende que debe ser una norma válida”¹¹². Desde la perspectiva Weberiana el poder es legítimo, y racional por que se funda en la legalidad, es decir, se basa “(...) en la validez de las normas legales y en la idoneidad objetiva basada en preceptos de origen racional, a saber, en la actitud de obediencia a prescripciones de estatuto legal”¹¹³. En este sentido lo que se construye es una relación de mando y obediencia entre gobernantes y gobernados.

Tanto los miembros del partido Liberal como los del partido Conservador, siempre han llevado a satisfacer sus propios intereses y los de sus simpatizantes sin tener en cuenta a la comunidad en general, ni los problemas de tipo social que aquejan al municipio. Al respecto Leal Buitrago señala que: “(...) con solo revivir periódicamente una organización electoral se satisfacían las necesidades burocráticas típicamente partidistas. La participación política se solventaba primariamente al sentirse parte integral de una secta partidista con visos religiosos”¹¹⁴. De igual manera, Fernán González afirma que: “(...) los partidos representan a una multiplicidad de intereses sociales y solo de manera marginal contribuyen a la toma de decisiones”¹¹⁵.

También otro aspecto para mencionar dentro de este contexto es el problema de violencia política que afrontaba no solo el municipio sino el país en general, pues, según Leal Buitrago, “la violencia fue un problema eminentemente político en el que se enfrentaron los dos partidos tradicionales: el conservador, con las riendas institucionales del Estado en sus manos, y el liberal, tratando de hacer valer sus mayorías para desalojar al adversario”¹¹⁶, sin embargo para el autor William Ospina la violencia política se fundamentaba en:

(...) una iniciativa popular, pues no iba dirigida contra quienes se lucraron siempre del pueblo. Era más bien la antigua historia de los pobres matándose unos a otros con el discurso del patrón en los labios. Los dirigentes, esos que todavía le dictan por la noche a la opinión pública lo que ésta responderá mañana en las encuestas, simulaban no advertir cuál era la causa de ese desangre generalizado, y sin dejar de practicar el odio al godo y al rojo se quejaban del salvajismo del pueblo¹¹⁷.

¹¹² BOBBIO, Norberto Y BOVERO, Michelangelo. *Origen y fundamentos del poder político*. México: editorial grjalbo, 1985. p. 54.

¹¹³ WEBBER, Max. *Política y ciencia*. Buenos Aires, Argentina: editorial leviatán. p. 11.

¹¹⁴ LEAL BUITRAGO, Francisco. *Estado y Política en Colombia*. Siglo XXI editores cerc, 1989. p. 154.

¹¹⁵ GONZALES, Fernán. *Tradición y Modernidad en la Política Colombiana*. p. 70

¹¹⁶ LEAL BUITRAGO, *Estado...1989*, p. 156

¹¹⁷ OSPINA, William. *¿Dónde está la franja amarilla?* Santa Fe de Bogotá: editorial norma, 1997. p.

Cabe resaltar, que la violencia partidaria era una violencia que se había desarrollado desde mucho tiempo atrás, pues bien, el origen está enmarcado dentro de las luchas agrarias desatadas en las décadas de los años anteriores como lo señala Alfredo Molano:

La violencia partidaria, desatada entre 1946 y 1964 y ubicada preferencialmente en el campo, ya traía en su seno la exasperación de las luchas agrarias de las décadas del 20 y del 30. Así, al sectarismo partidario alentado por quienes se disputan la hegemonía en el manejo del aparato del estado, se suma también y de manera importante, los costos sociales de la transformación agraria operada en el marco de un capitalismo cuya burguesía pactó con el sector terrateniente la transformación gradualista, y dentro de sus intereses, de las bases productivas rurales¹¹⁸.

Más adelante afirma que: “detrás de las banderas partidarias ferozmente agitadas por los militantes no dejaba de advertirse el fondo redistributivo del conflicto, de manera que contingentes importantes de poseedores de predios rurales se veían alejados forzosamente de ellos en beneficio de quienes no dejaban pasar la oportunidad de concentrar la propiedad territorial”¹¹⁹. Como consecuencia de esta violencia política suscitada en todo el país, se generó más adelante un pacto entre liberales y conservadores llamado Frente Nacional (ver capítulo 1, subtema 1.1); También, en cuanto al surgimiento del Frente Nacional el autor William Ospina asegura que:

Como ocurre al final de todas las guerras, sobre los campos todavía humeantes de la violencia se firmó un pacto, y ese fue el llamado Frente Nacional, por el cual los dos partidos irreconciliables se convertían en uno solo con dos colores y la misma ideología, y se repartían el poder durante 20 años. En nombre del bipartidismo el pueblo se había hecho la guerra a sí mismo: ahora se sucederían en el poder precisamente los representantes de la vieja clase dirigente que había sido la principal promotora de la violencia¹²⁰.

Por consiguiente, “el frente nacional fue un efectivo cambio de régimen político, Con él, básicamente se alteró una sola de sus características, la del bipartidismo sectario. Pero bastó para que se produjera una profunda transformación. Esta característica había sido el pilar del régimen y la razón de ser del sistema

¹¹⁸ MOLANO, Alfredo. *Los años del tropel: Relatos de la violencia*. Fondo editorial CEREC, Cinep, Estudios rurales latinoamericanos. 1985. p. 22.

¹¹⁹ *Ibidem*. p. 22

¹²⁰ OSPINA. 1997, *¿Dónde está...* p. 27.

político"¹²¹. Cabe mencionar también que, la política del frente nacional tuvo grandes opositores o sea, "gobierno-oposición"¹²², ellos son los disidentes de los partidos oficialistas liberal y conservador, así como también fuerzas independientes que indudablemente no estaban de acuerdo con los planteamientos pactados dentro de este sistema.

En Colombia, hoy cuando se habla de oposición política el término tiene dos connotaciones. Una, hace referencia a los grupos minoritarios, a los subversivos, a la izquierda radical y al sector recién acogido en el juego político pacífico y normal. Si la oposición política sólo tiene este sentido podemos decir en términos de Dalh que en Colombia surge hasta ahora un sistema de oposición legal. Luego, hay otra connotación del término oposición política, la de la segunda fuerza electoral, del partido diferente al de gobierno¹²³.

Por lo tanto, a pesar de haberse formado estos movimientos, el candidato del frente de transformación nacional tuvo respaldo en las votaciones de ahí, el gran potencial electoral que lo apoyaron en todo el territorio nacional, de tal manera que fue difícil de derrotarlo en las urnas. "Colombia, por razón de su sistema bipartidista, ofrece características óptimas para el juego gobierno-oposición, hay que reconocer la ausencia de otras virtudes políticas, en sus tradiciones, en la organización o desorganización de sus partidos, en su estilo político y, sobre todo, en los desequilibrios propios del sistema económico y social"¹²⁴

Después del Frente Nacional los conflictos entre los partidos liberal y conservador no cesaban en toda la nación pues bien, en lo que concierne al municipio de Bolívar las coaliciones bipartidistas a nivel local han tejido una serie de diferencias lo cual han llevado a que dentro de estos dos partidos se infundan odios políticos, donde ayudaban solo a los militantes de su partido político, viendo a sus rivales como sus enemigos. Con respecto a esto Ospina afirma que: "(...) la violencia fue entre liberales pobre y conservadores pobres, mientras los ricos y los poderosos de ambos partidos los azuzaban y financiaban su rencor, dando muestras de una irresponsabilidad social infinita"¹²⁵. Además, el autor Gonzalo Sánchez señala que:

¹²¹ LEAL BUITRAGO, Francisco. DÁVILA, Andrés. *Clientelismo: El sistema político y su expresión regional*. Santa Fe de Bogotá: T M editores, 1990. p. 55.

¹²² PINZÓN DE LEWIN, Patricia. (Comp.). *La Oposición en Colombia: Algunas bases para su discusión*. Bogotá: Editorial presencia, 1986.

¹²³ *Ibidem*. P. 14

¹²⁴ CEPEDA ULLOA, Fernando. "La Institucionalización de la Oposición". En: *La Oposición en Colombia: Algunas bases para su discusión*. Bogotá: Editorial presencia, 1986. P. 29

¹²⁵ OSPINA. 1997, *¿Dónde está...* P. 28

En Colombia, el bipartidismo introduce un elemento mucho más estático en las relaciones entre alzados en armas y sus protectores: la filiación política de ambos es prácticamente de nacimiento, de "odios heredados". Aunque ciertamente estas relaciones cambian de contenido bajo el impacto de los reajustes políticos a nivel nacional¹²⁶

En cuanto a Bolívar se refiere, era un municipio de tendencia conservadora, este conservatismo estaba dividido en dos coaliciones el conservatismo alvarista y el conservatismo ospino-pastranista, donde cada uno tenía su líder quien representaba los intereses de la colectividad. Por consiguiente, tanto la administración municipal como las corporaciones públicas estaban representadas y dirigidas por políticos y militantes conservadores. (Ver cuadros 1, 2 y 3); (4, 5, y 6).

CUADRO No. 1
VOTACIÓN PARA ASAMBLEA DEPARTAMENTAL EN EL MUNICIPIO DE
BOLÍVAR 1966

MOVIMIENTO O PARTIDO	VOTACIÓN	PORCENTAJE
LIBERAL	2.978	39%
CONSERVADOR	4.658	61%
VOTOS EN BLANCO	3	0%
VOTOS NULOS	14	0%
TOTAL	7.653	100%

FUENTE: Registraduría Departamental, Noviembre de 2009.

¹²⁶SÁNCHEZ, Gonzalo. MEERTENS, Donny. *Bandoleros, gamonales y campesinos: el caso de la violencia en Colombia*. Bogotá: El áncora editores, 1983. P. 48

CUADRO No. 2
VOTACIÓN PARA ASAMBLEA DEPARTAMENTAL EN EL MUNICIPIO DE
BOLÍVAR 1976

MOVIMIENTO O PARTIDO	VOTACIÓN	PORCENTAJE
LIBERAL	3.959	22%
CONSERVADOR	4.947	27.53%
ANAPO	11	0.06%
MOIR	56	0.31%
UNO	1	0%
VOTOS VÁLIDOS	8.974	50%
VOTOS EN BLANCO	8	0.04%
VOTOS NULOS	8	0.04%
TOTAL	17.964	100%

FUENTE: Registraduría Departamental, Noviembre de 2009.

CUADRO No. 3
VOTACIÓN PARA LA ASAMBLEA DEPARTAMENTAL EN EL MUNICIPIO DE
BOLÍVAR 1984

MOVIMIENTO O PARTIDO	VOTACIÓN	PORCENTAJE
LIBERAL	4.815	21.6%
CONSERVADOR	6.270	28.2%
MOIR	11	0.04%
VOTOS VÁLIDOS	11.096	50%
VOTOS EN BLANCO	17	0.07%
VOTOS NULOS	12	0.05%
TOTAL	22.221	100%

FUENTE: Registraduría Departamental, Noviembre de 2009.

Para mediados de la década de los años 1960, particularmente para el año de 1966, en votaciones para la asamblea departamental, el municipio obtuvo un total de 7.653 votos de los cuales el 61% corresponde a la coalición conservadora, mientras que solo el 39% corresponde a representantes de la coalición liberal. (Ver cuadro No. 1). El partido conservador gana con una diferencia de 1.680 votos, una votación bastante alta dentro del municipio.

Para la década de los años 1970, precisamente para el año 1976 la votación para la asamblea departamental, el partido conservador sigue conservando sus

ideologías, de ahí que aparece en primer lugar en las votaciones. Esto ratifica el mandato conservador dentro del municipio. No obstante, cabe mencionar que el partido liberal obtiene la segunda votación dentro del municipio correspondiéndole el 22% de la votación total, seguido de los Movimientos: MOIR (Movimiento Obrero Independiente Revolucionario), Anapo (Alianza Popular Nacional) y UNO (Unión Nacional Organizada). (Ver cuadro No. 2). La diferencia entre el partido conservador y el partido liberal es de tan solo 988 votos, una votación bastante favorable para la coalición liberal. Finalmente la década de los años 80s, en el año de 1984 el partido conservador sigue liderando en cuanto a votaciones municipales se refiere, pues bien, este partido aportó una votación de 6.270 votos, equivalentes al 28.2% de la votación total.

En suma, en el municipio de Bolívar para el periodo estudiado, el partido conservador ha sido el que ha manejado los designios de la región tanto a nivel municipal como a nivel departamental, este partido logró mantenerse firme en su gobierno pese a las diferencias provocadas por los militantes del partido opositor el liberalismo.

**CUADRO No. 4
VOTACIÓN CONCEJO MUNICIPIO DE BOLÍVAR 1966**

MOVIMIENTO O PARTIDO	VOTACIÓN
LIBERAL	2.949
CONSERVADOR	4.614
VOTOS EN BLANCO	3
VOTOS NULOS	14
TOTAL	7.580

FUENTE: Registraduría Departamental, Noviembre de 2009.

**CUADRO No. 5
VOTACIÓN CONCEJO MUNICIPIO DE BOLÍVAR 1976**

MOVIMIENTO O PARTIDO	VOTACIÓN
LIBERAL	3.945
CONSERVADOR	4.959
MOIR	57
VOTOS VÁLIDOS	8.961
VOTOS EN BLANCO	16
VOTOS NULOS	9
TOTAL	8.986

FUENTE: Registraduría Departamental, Noviembre de 2009.

**CUADRO No. 6
VOTACIÓN CONCEJO MUNICIPIO DE BOLÍVAR 1982**

MOVIMIENTO O PARTIDO	VOTACIÓN
LIBERAL	3.208
CONSERVADOR	5.076
MOIR	7
VOTOS VÁLIDOS	8.291
VOTOS EN BLANCO	7
VOTOS NULOS	49
TOTAL	16.638

FUENTE: Registraduría Departamental, Noviembre de 2009.

Como se muestra en los (cuadros 4, 5, y 6), la votación para Concejo Municipal, ha estado liderada por el partido conservador, de ahí, que los cargos de dicha corporación están dirigidos por representantes de esta colectividad. Todo este tiempo de mandato conservador llevó a generar un descontento dentro de los pocos liberales que conformaban el Consejo generando una serie de conflictos partidarios provocando una desestabilización política gubernamental a nivel municipal. Cabe afirmar que los políticos conservadores nunca negaron su voluntad de llegar a un acuerdo político dentro del Concejo Municipal, pues en lo referente a participación hay que señalar, que el partido conservador a pesar de ser mayoritario no rechazó la participación de los ediles liberales.

No obstante, cabe mencionar que dentro del periodo estudiado, solamente para el año 1984, el concejo municipal quedó integrado por primera vez después de 14 años, como presidente un representante liberal, por consiguiente, esto ayudó a que el partido liberal vaya tomando fuerza dentro del municipio logrando obtener valiosas votaciones, después de varios años de mandato conservador. Un informe publicado por el diario el liberal titulado: "El liberalismo acabó con el poderío conservador en el consejo municipal", explica lo ocurrido en materia de política en el municipio de Bolívar, el documento dice:

Bolívar: En la instalación del concejo municipal después de 14 años de dominio fue derrotado el conservatismo, quedando el liberalismo formando parte de este concejo, integrado de la siguiente manera: presidente, Álvaro Calvache Rojas liberal oficialista, vicepresidente Carlos Gómez Quintero conservador pastranista¹²⁷.

A partir de entonces se generó uno de los cambios políticos determinantes dentro de la estructura política municipal, que indudablemente afectó de una u otra manera el desarrollo del municipio e hizo más complejo el funcionamiento en la administración local. Las diferencias entre los miembros llevaron a enfrentamientos entre los mismos y por ende la fragmentación del poder local, llevando tanto a los concejales representantes del partido conservador como los del partido liberal seccionar en diferentes partes cada uno con su jefe de partido, al respecto Fernán Gonzales señala: "Esta identificación produce un sentimiento de pertenencia a un grupo político al cual profesan lealtad (...)"¹²⁸, además González argumenta que:

(...) la configuración política y cultural permite la articulación de los poderes locales y regionales con la nación, al hacer que el enfrentamiento entre el partido liberal y conservador sirviera de punto de referencia para la expresión de conflictos de diversa índole: choques al interior de las familias, lucha entre familias y entre clanes familiares, rivalidades generacionales, conflictos entre poblaciones y problemas sociales y raciales (...)¹²⁹

Cabe señalar, que el desarrollo de la política en el municipio de Bolívar ha tenido dos grandes dificultades en el proceso político vivido en la región. En primer lugar, como se ha señalado anteriormente se encuentra el problema político cuyo

¹²⁷ EL LIBERAL. "El liberalismo acabó con el poderío conservador en el concejo municipal". p. 2
Noviembre 4 de 1984.

¹²⁸ GONZÁLEZ Fernán. *PARA LEER LA POLÍTICA: Ensayos de Historia Política Colombiana*. Tomo I. Ediciones CINEP. Santafé de Bogotá 1997. p. 37.

¹²⁹ GONZÁLEZ Fernán. *PARA LEER LA POLÍTICA: Ensayos de Historia Política Colombiana*. Tomo 2. Ediciones CINEP. Santafé de Bogotá 1997. p. 227.

fundamento se centra en conflictos de índole gubernamental; pues, es importante tenerlo en cuenta ya que de alguna manera hizo parte de la historia política del municipio. "(...) los partidos tradicionales se constituyen como intermediarios entre lo tradicional y lo moderno al formarse como federaciones nacionales de instancias regionales y locales de poder, que recogen y expresan enfrentamientos de grupos sociales de diversa índole (...)"¹³⁰

En segundo lugar, aparece el problema del fenómeno de la coca que se empezó a observar desde la década de los sesenta, y se prolongó hasta mediados de la década de los ochentas, la cual hizo que la región cambiara políticamente, por cuanto, ya eran "los coqueros" quienes empezaron a tomar fuerza en la región.

La bonanza económica aumentó la violencia, puesto que la débil presencia del Estado facilitó matar para robar, y no proporcionó mecanismos para la resolución pacífica de los conflictos. Estas regiones también cambiaron políticamente, puesto que las organizaciones con tendencia de izquierda perdieron su fuerte influencia sobre ellas, a medida que los residentes se interesaron cada vez más en actividades lucrativas¹³¹.

Una de las características más importantes del coquero es indudablemente el factor económico, pero este es un factor que asocia el factor político, en términos teóricos, y siguiendo a Weber, "la estructura económica en general es factor coadyuvante del alcance y modalidad de la expansión política"¹³². Es decir, el poder económico que ellos ostentaban les generó un poder político, pues, este grupo de personas comenzaron a liderar o sea, a influenciar en la designación de candidatos para los cargos públicos municipales.

En conclusión, el estudio del sistema político colombiano, nos lleva a analizar de manera práctica como funciona la política en nuestro país, así como también nos da las pautas para comprender el manejo de la misma tanto a nivel regional como departamental. De igual manera nos lleva a cuestionarnos sobre la importancia que ha tenido el proceso de desarrollo político de toda la historia hasta nuestros días.

¹³⁰ *Ibidem.* p. 230.

¹³¹ THOUMI, 1994, *Economía...* p. 251.

¹³² WEBER, Max. *Estructuras de poder.* México: ediciones Coyoacán, s.a. de c.u., 2001. p. 25.

2.2. LA COCA, SÍMBOLO DE PODER

El problema de coca trajo como una de las tantas consecuencias el establecimiento de categorías de clase en la región, por el poder que otorgaba el control de la producción de coca, de ahí que quienes lo poseían ganaban mayor poder económico. Por consiguiente la época de la bonanza cocalera en Bolívar, generó adquisición de dinero y por ende de poder económico. A este grupo se le conoció como "los coqueros", quienes ejercían influencia sobre toda la gente de la región. De hecho, todo esto hizo que se establecieran núcleos sociales diferentes cuya característica central era la riqueza.

2.2.1. "LOS COQUEROS" Y EL PODER LOCAL

La producción de coca en el municipio generó un grave problema político en el cual, se vieron involucrados algunos políticos importantes de la región así como también del departamento. Este suceso ocurrió hacia la década del ochenta donde el cultivo de coca marcaba los mayores índices de producción en toda la región. Aquí se ve reflejado el delicado problema en que se vio inmerso el municipio tomando grandes dimensiones, desarrollándose no solo a nivel local y departamental sino también a nivel nacional. En el ámbito nacional, fueron muchos los casos más conocidos en cuanto a conexiones de políticos con la mafia se refiere pues, "(...) la corrupción a nivel político alto surge de la necesidad de lavar grandes cantidades de dinero, (...) grupos exportadores de drogas ilegales han financiado campañas presidenciales y han buscado influir sobre el congreso, generando una crisis en el sistema político colombiano"¹³³

A nivel departamental y municipal, en la década del ochenta el Cauca, principalmente Bolívar fue suceso nacional no por su producción económica lícita que en algunos otros momentos fue ejemplo dentro de la economía regional y nacional, sino, por su producción ilícita que involucró no solo a los labriegos pobres de la región sino a grandes personajes poseedores del poder político en el municipio y en el departamento. El documento editado por el diario El Liberal de Popayán con fecha de 16 de julio de 1980, se basa en una publicación presentada en el periódico El Tiempo por el periodista Fermán Martínez Mahecha acerca de los malos manejos que se vienen presentando por parte de los gobernantes de turno tanto municipales como departamentales en lo que se refiere a sustitución de cultivos de coca. Estos son algunos apartes divulgados por la prensa escrita:

¹³³ THOUMI Francisco. "Trayectoria del narcotráfico en Colombia". En: *Nueva Historia de Colombia. Economía y Regiones*. Santa fe de Bogotá: editorial planeta, 1989-1998, Vol. VIII. p. 20.

Los políticos han conseguido que no se efectúe la destrucción ordenada de más de un millón de arbustos de coca, a cambio que se les favorezca con los votos de los cultivadores. Este cargo se hace concretamente contra el abogado Jeremías Molano Sánchez, secretario de gobierno de la administración departamental, contra el representante conservador a la cámara Jesús Carvajal y contra el propio gobernador del Cauca Gilberto Cruz.¹³⁴

En consecuencia, cabe mencionar que tanto los políticos de la región como del departamento se unieron para evitar que el gobierno nacional erradicara el cultivo de la coca en esta región, factor que favoreció a los campesinos bolivarenses cultivadores del arbusto, pues lograron no solo cultivarla sino procesarla y traficarla. Otro de los funcionarios departamentales que respaldaba el cultivo de la coca era el secretario de gobierno, en cuanto a este se dice:

La Policía Nacional y la Unidad Regional de la Procuraduría han adelantado campañas encaminadas a destruir plantaciones que generalmente sobrepasan los 10.000 árboles y finca y en algunos casos 50.000, así como a prevenir el narcotráfico con resultados positivos para las autoridades. Tal acción lógicamente ha creado el descontento de los habitantes de la región, quienes han contado con el apoyo de los políticos del departamento y más concretamente con su actual Secretario de Gobierno Jeremías Molano, quien ante un operativo de destrucción de plantaciones de coca que adelanta la procuraduría, con informes falsos al gobierno central de Bogotá obtuvo que se ordenara suspender la destrucción de las plantaciones de coca, hecho que está manifestando públicamente en inauguraciones de obras (...) ¹³⁵,

El Gobernador del Cauca, también se prestó para manipular la ley en Colombia. Pues, fue el quien defendió este cultivo como una actividad agrícola en la región, sin comprender el daño que se estaba generando no solo a los cultivadores sino a la población en general. En cuanto al gobernador se informa: "El señor Gobernador del departamento, Gilberto Cruz, acepta que existen grandes cultivos que son imposibles de destruir por su magnitud, que económicamente las gentes que se dedican a esta actividad han visto un gran progreso y que va a ser muy difícil que abandonen o sustituyan los cultivos, pues no le serían igualmente rentables".¹³⁶ Por consiguiente, el principal objetivo de los políticos y funcionarios públicos era respaldar a los cultivadores de la hoja de coca para así conseguir votos para las elecciones a realizarse posteriormente y de esta manera continuar haciendo parte dentro de la política municipal y departamental.

¹³⁴ EL LIBERAL. "Coca y Gubernantes". p. 5 Julio 16 de 1980.

¹³⁵ Ibídem. p. 5

¹³⁶ Ibídem. p. 5

En efecto, el único interés de los dirigentes políticos era ganar las elecciones, tener acceso a puestos burocráticos y obtener prebendas. Este hecho causó gran consternación dentro del panorama político tanto a nivel municipal, como departamental y nacional. Al respecto, Leal Buitrago señala que: "el compadrazgo y las relaciones de lo que hoy se llama clientelismo operan dentro de estos parámetros sociales. El tipo de relaciones de dominación apoyadas en forma de producción diversas de servidumbre, proporcionaban una fácil compenetración con las relaciones de clientela dentro de los partidos"¹³⁷; así como también afirma que: "las viejas relaciones políticas de clientelismo se fueron haciendo más visibles a medida que fue generalizándose el interés por los cargos públicos y por la dádivas económicas surgidas del crecimiento presupuestal del Estado"¹³⁸

De hecho los duros pronunciamientos no se hicieron esperar, y los cuestionamientos que se presentaron ante estos acontecimientos llevaron a las autoridades competentes a tomar estrictas medidas proferidas por la ley. Este suceso puso en tela de juicio a la clase política no solo del municipio sino del departamento y en general de todo el país, quienes se fundan en formas clientelistas con el fin de atraer la masa electoral.

(...) hubo casos en los que la elección de alcaldes mostró autonomía con relación al viejo andamiaje clientelista, además de que las posibilidades de independencia política son mayores en este tipo de elecciones que en las de cuerpos colegiados. Muchos de los candidatos de movimientos cívicos de las localidades fueron, en efecto, una reacción a formas clientelistas desprestigiadas, aunque entre ellos no pocos tenían el disfraz del viejo bipartidismo o la representación del narcotráfico y el paramilitarismo que pretende el control de ciertas regiones de conflicto¹³⁹.

En suma, las estructuras del poder local, municipal y departamental, se vieron inmersas dentro del fenómeno coquero que azotaba en ese entonces toda la región.

La necesidad del narcotráfico de lograr una favorable inserción dentro de la sociedad, inicialmente a nivel regional, hizo posible el financiamiento de la actividad política tanto legal como ilegal (...). A principios de los ochenta reconocidos empresarios del narcotráfico incursionaron directamente en la actividad política y se hizo visible la financiación de la política regional. En los noventa, cuando la repatriación de capitales del

¹³⁷LEAL BUITRAGO, Francisco. "La crisis del régimen bipartidista". En: *Estado y Política en Colombia*. Siglo XXI editores cerc, 1989. p. 162.

¹³⁸Ibidem. p. 162

¹³⁹LEAL BUITRAGO, Francisco. DÁVILA, Andrés. *Clientelismo: El sistema político y su expresión regional*. Santa Fe de Bogotá: T M editores, 1990. P. 87

narcotráfico desbordó la capacidad de lavado que ofrecían las instancias regionales, la penetración de la política llegó a los niveles nacionales¹⁴⁰

También, un informe editado por el periódico El Liberal, que lleva por título "Monarquía, coca y ley", hace referencia a los últimos acontecimientos que en materia de la sustitución de cultivos ilícitos azotan al municipio de Bolívar y al departamento del Cauca en general, y de su relación con la clase política:

Desde hace años, más de 30 fue prohibida el cultivo del arbusto de coca por razón del perjuicio orgánico humano. Pese a la circunstancia indicada y a nuevas prescripciones relacionadas con el control oficial al tráfico de estupefacientes y a disposiciones del estatuto de seguridad, en las regiones del sur del Cauca el cultivo se ha extendido a la vista y con la tolerancia de autoridades, dirigentes cívicos y políticos y habitantes todos o casi todos de esa región,(...) informe producido por investigadores de la Procuraduría Nacional, implica un escandaloso desorden moral, porque la ley no puede ser materia de controversia, no puede burlarse, es imperativa, no sujeta a conceptos subjetivos ni a interpretaciones interesadas.¹⁴¹

Así pues, se puede apreciar claramente como los políticos y funcionarios del país en su gran mayoría manejan este tipo de situaciones a su manera disponiendo a su voluntad el ejercicio de la ley con el fin de conseguir sus propósitos sin importar el daño que hacen a la comunidad. De esta clase de políticos está lleno el país donde cada uno de ellos maniobra a su antojo el libre ejercicio del poder. También, más adelante dice el texto:

Según los investigadores de la Procuraduría, el señor secretario de gobierno Jeremías Molano, ha realizado gestiones tendientes a impedir que se cumplan los mandatos legales de destrucción de las plantaciones de coca, convertidas en sustento de una economía regional de superabundancia, de derroche, de tráfico ilegal de armas y de corrupción de todas las especies. El documento concluye diciendo: El gobernador del Cauca, su secretario de gobierno y el representante conservador a la cámara Jesús Carvajal se han constituido en defensores de oficio de quienes están violando las disposiciones legales, incurriendo así en graves faltas contra el régimen de control de estupefacientes(...)¹⁴²

Esta crisis política llevó a los liberales del municipio, representados en la figura del señor Álvaro Calvache Rojas a que diera un giro renovado a su movimiento político dejando como antecedente una estrategia típica de la clase dirigente

¹⁴⁰ ROCHA GARCÍA, Ricardo. "El Narcotráfico en el contexto económico". En: *Nueva Historia de Colombia. Economía y Regiones*. Santa fe de Bogotá: editorial planeta, 1989-1998, Vol. VIII. p. 37

¹⁴¹ EL LIBERAL. "Monarquía, coca y ley". P. 5 Julio 18 de 1980.

¹⁴² *Ibidem*. p. 5

cuando son expuestos públicamente por su actitud corrupta. Dicho giro consistió en formar un nuevo movimiento político llamado "Vanguardia Liberal". Al respecto, sobre este nuevo movimiento político, Calvache Rojas expresó:

En cuanto al nuevo movimiento regional que las gentes miran con simpatía, encabezadas por un grupo a nivel regional se ha estructurado un equipo de profesionales, de técnicos, de obreros y campesinos a todos los niveles con un nombre de combate, el de "vanguardia Liberal", que precisamente trata de organizar, de buscar un nuevo estilo, una nueva manera de entender, de hacer política liberal, ver de que manera se puede crear conciencia departamental y consignas generales de los problemas que aquejan a la región, buscar representación a todos los niveles con personas que estén en capacidad de ser alternativa, de ser auténticos y genuinos voceros de la comarca y de las gentes¹⁴³.

Este movimiento logró penetrar en todos los rincones del municipio, ya que, dio oportunidad a la gente de todas partes de involucrarse y de colaborar de alguna manera a "tratar de solucionar la crisis" que se desarrolló en la región y de la cual ellos hacían parte:

(...) Creemos que hemos logrado eco, imagen, respaldo y que le ha gustado a las gentes la manera de enfocar y de realizar la política y esperamos seguir transitando este camino e irle mostrando nuevos derroteros al sur del Cauca, ya que como nosotros venimos afirmando hay una crisis de liderazgo, una crisis de dirigentes y hay una crisis de soluciones¹⁴⁴.

De otra parte, si tenemos en cuenta que tanto la economía como la política, son dos disciplinas que se relacionan entre sí, de ahí, que casi todos o la gran mayoría de los problemas de tipo económico tiene su raíz en los problemas políticos y viceversa, entonces en los análisis de éste orden se deja entrever el factor económico que se centra en la posesión de bienes y el factor político que se enfoca en la lucha por el alcance del poder. Así pues, los problemas suscitados en la región antes de la bonanza cocalera como después de esta se han desarrollado por los conflictos sociales generados entre los campesinos de la comunidad en general y de su relación con la clase política que ve en la problemática social una oportunidad, bien sea para reeditar con votos o bien para convertirse en abanderados de ser los líderes de causa "comunes de la comarca". Tal como lo anota Ceballos Bohórquez,

La estructura de poder ha venido modificándose de acuerdo a las condiciones socioeconómicas de la región, quienes poseen el poder

¹⁴³ CALVACHE ROJAS, Álvaro. "Al problema de la coca hay que encontrarle solución legal". En: *El Liberal*. Periódico El Pregón Popayán-Cali, octubre de 1981. P. 3

¹⁴⁴ *Ibíd.* p. 3

regional son los que dominan en las relaciones socio-económicas. El campesino mantiene una estructura organizativa propia, principios de autoridad local entorno a la familia principal.¹⁴⁵

En cuanto al terrateniente se refiere, era una persona que por ser dueño de los medios de producción jugaba un papel muy importante en el proceso económico-político de la región. Estos eran quienes acaudillaban al dirigente para las elecciones, eran fortín electoral o sea, pequeñas fuerzas que se adherían a un dirigente, además infundían odios políticos ayudaban solo a los que pertenecían a su color político, viendo a sus rivales como sus enemigos desatándose persecuciones masivas entre sí. Cabe anotar, que estas relaciones se verían afectadas con el ingreso de la coca a la región.

De otro lado, la época de la bonanza cocalera en Bolívar, generó adquisición de dinero y por ende poder económico. "Los coqueros", dueños de este poder fueron quienes en poco tiempo se enriquecieron fácilmente pasando a ser dueños de predios de tierra, finca raíz, entre otros. Una de las características más importantes del coquero es indudablemente el factor económico, pero este es un factor que asocia el factor político, es decir, el poder económico que ellos ostentaban les generó un poder político pues, este grupo de personas comenzaron a liderar o sea, a influenciar en la designación de candidatos para los cargos públicos municipales, como ocurrió en este municipio donde algunos políticos se dejaron llevar por la ambición de poder que en esos momentos "los coqueros" les garantizaban. Como se informa en un documento presentado por el diario El Liberal el cual dice así:

En vísperas de elecciones el líder conservador del municipio, representante Jesús Carvajal, intercedió ante los jueces de Bolívar para que soltaran a los jefes políticos de las veredas vecinas que estaban detenidos por tráfico de estuperficientes. Bajo fianza, los políticos coqueros fueron puestos en libertad (...)¹⁴⁶.

De esta manera se puede apreciar claramente cómo funcionó el poder de los políticos de turno y los coqueros en la región, y de las estrategias de renovación política que emplearon para mimetizarse en el entorno social, económico y político. Por consiguiente, "(...) para muchos sectores el narcotráfico se constituyó en una opción para ser competitivo tanto en el plano económico como en el político. Este contexto le permitió al narcotráfico constituirse en una alternativa

¹⁴⁵CEBALLOS BOHÓRQUEZ, Diego. *Capellanías, Estructuras del Poder Local*. Trabajo de Grado (Licenciado en Antropología). Universidad del Cauca. Facultad de Ciencias Humanas y Sociales, departamento de Antropología. Popayán, julio de 1978. p. 176.

¹⁴⁶EL LIBERAL. "Coca y Gobernantes". p. 5 Julio 16 de 1980.

viable para la internacionalización de la economía informal y una fuente de financiamiento de la actividad política"¹⁴⁷.

En síntesis, este capítulo en primer lugar, nos lleva a conocer y entender como funciona el sistema político colombiano no solo en su expresión nacional sino regional y local. De ahí que, se hace necesario comprenderlo pues esto nos facilita el análisis del tema propuesto en la investigación. Dentro del estudio a nivel local se ha propuesto el análisis de estadísticas para alcanzar un mayor discernimiento del tema. En segundo lugar, dentro de este capítulo en el segundo sub tema, se abre una discusión referente a la clase política que funciona en nuestro país, el cual nos lleva a cuestionar principalmente sobre la fuerza que tienen los políticos a nivel local principalmente para manejar el poder en beneficio propio y no en bien de la comunidad, y darnos cuenta de cómo este caso ilustra también en realidad cómo se teje la política en el país. También analizar como el poder del dinero alcanza límites, pues hasta los funcionarios públicos aprovechan sus beneficios.

¹⁴⁷ ROCHA GARCÍA, Ricardo. "El Narcotráfico en el contexto económico". En: *Nueva Historia de Colombia. Economía y Regiones*. Santa fe de Bogotá: editorial planeta, 1989-1998, Vol. VIII. p. 36.

3. VIOLENCIA, PODER Y NARCOTRÁFICO

En el departamento del Cauca, particularmente el municipio de Bolívar ha sido foco de la violencia tanto en el ámbito regional como local. Casi siempre se ha hablado de violencia más aún dentro del periodo que ya todos conocemos como la bonanza cocalera, que sin lugar a dudas logró desestabilizar no sólo la economía regional y local sino que de alguna manera involucró la parte política y de manera especial la parte social del municipio y de todo el departamento. De ahí que en el presente capítulo se analizará de manera detallada uno de los problemas más latentes que ha sufrido dicho municipio. Para esto es pertinente el análisis de informes cualitativos y cuantitativos, el cual se incluirán para un mayor discernimiento.

Dentro de este capítulo abordaremos en primer lugar, todo lo relacionado con la violencia a nivel nacional y departamental, se analizará mediante gráficas y estadísticas para una mejor comprensión del tema. En segundo lugar, se estudiará la violencia a nivel municipal generada por el narcotráfico, este subtema estará dividido aún en dos subtemas más como es, la formación de grupos de poder que operaban en la región y la violencia homicida generada en el municipio a raíz de la bonanza cocalera en el municipio. Para este estudio se contará con el análisis de estadística y gráficas para entender la temática en estudio.

Cabe mencionar también dentro de este capítulo, el papel que juega el Estado en relación a la narco-violencia, según Weber "Por Estado debe entenderse un instituto político de actividad continuada, cuando y en la medida en que su cuadro administrativo mantenga con éxito la pretensión del monopolio legítimo de la coacción física(...)"¹⁴⁸, o sea, instancia que permite controlar la violencia, esto quiere decir, "que un poder coactivo, para ser considerado como poder político, debe ser de un lado exclusivo, en el sentido de que debe impedir criminalizar o penalizar (...)"¹⁴⁹. Sin embargo, los grupos armados, hicieron lo suyo en plantear un "paraestado",

siembran la confusión en torno a la forma de operación, con el fin de asegurar la impunidad y cuando se trata de organismos vinculados a las entidades oficiales, eludir el reproche de la opinión pública nacional e internacional y aumentar el sentimiento de indefensión y terror de la población, acentuar su

¹⁴⁸ WEBER, Max. *Economía y sociedad*. Santa fe de Bogotá: Fondo de cultura económica Ltda., 1997. P. 43.

¹⁴⁹ UPRIMNY, Rodrigo. VARGAS, Alfredo. "La palabra y la sangre: violencia, legalidad y guerra sucia en Colombia". En: *La Irrupción del Paraestado. Ensayos sobre crisis colombiana*. Bogotá: editorial CEREC, 1989. P. 123.

atomización y su incertidumbre ante la dificultad de parte de las víctimas de identificara sus agresores.¹⁵⁰

Por consiguiente, en Colombia, estos grupos al margen de la ley plantearon "una continua guerra clandestina, precisamente por medio de organización de autodefensa"¹⁵¹, donde se vieron involucrados fuerzas estatales y fuerzas insurgentes.

3.1. EL FENÓMENO DE LA VIOLENCIA DEL NARCOTRÁFICO

Al finalizar la década del 1980 e inicios de la del 1990, Colombia se convirtió en uno de los países con mayor producción de coca, donde el narcotráfico y la corrupción se extendieron por todo el país, por consiguiente, no solamente se involucraron personas civiles sino también la clase política del país:

La corrupción a nivel político alto surge de la necesidad de lavar grandes cantidades de dinero. Tanto las personas como los países tienen límites a las cantidades de divisas y capital que se puede blanquear sin despertar sospechas. Por eso, la concentración de las exportaciones de drogas ilegales y sus grandes ganancias en pocas manos crean una fuerte presión por comprar protección política a alto nivel para poder proteger los activos acumulados ilegalmente. Por esa razón, grupos exportadores de drogas ilegales han financiado campañas presidenciales y han buscado influir sobre el Congreso, generando una crisis en el sistema político colombiano¹⁵².

En esta época la violencia y el narcotráfico se desencadenaron a lo largo y ancho del país. La muerte o secuestro a líderes políticos, sindicalistas, funcionarios públicos entre otros, así como también el secuestro a los mismos se desató en los ámbitos locales y nacionales. Es decir, toda la ola de violencia, se debió principalmente a la débil presencia del Estado que se veía impotente ante tanta malevolencia, y en consecuencia, se ve un reflejo claro de violación flagrante de los derechos humanos.

(...) las grandes utilidades en la industria ilegal hicieron necesario buscar formas de protección para el negocio. Algunos traficantes como Pablo Escobar y Carlos Lehder trataron de obtener poder directamente y

¹⁵⁰ *Ibidem.* p. 126.

¹⁵¹ REYES POSADA, Alejandro. "Propiedad de la tierra y narcotráfico en Colombia". En: *Nueva historia de Colombia: Economía y Regiones*. Santa fe de Bogotá: editorial planeta, 1989-1998, Vol. VIII. p. 32.

¹⁵² THOUMI Francisco. "Trayectoria del narcotráfico en Colombia". En: *Nueva Historia de Colombia. Economía y Regiones*. Santa fe de Bogotá: editorial planeta, 1989-1998, Vol. VIII. p. 20.

formaron movimientos políticos con bases nacionales e ideologías nacionalistas y fascistas, que no prosperaron¹⁵³

La formación de carteles de droga, principalmente el de Cali y Medellín liderados por los grandes narcotraficantes de Colombia llevó a este país no solo a la descomposición social generando una guerra contra el Estado, sino también a incursionar en el poder.

Los carteles de Medellín, Cali y la Costa desarrollaron desde un comienzo una relación parasitaria con la sociedad e instituciones regionales, logrando una inserción que favorecía sus intereses empresariales, aprovechando la ausencia institucional en las zonas de cultivo y la indiferencia social en los centros urbanos de exportación¹⁵⁴

Pese a la lucha continua de los gobiernos para erradicar completamente este problema, esa lucha en muchos casos fue infructuosa y lo más grave aún es que todavía hoy sigue existiendo aunque en menor proporción. El país estaba sumergido en la violencia generada por el narcotráfico, una guerra de carteles sin fin. "La violencia del narcotráfico se activa a partir tanto de sus continuidades históricas como de las condiciones sociales específicas que asume en Colombia y la manera como se relaciona con el Estado colombiano y con la lógica imperial"¹⁵⁵.

Cabe mencionar, que el problema de violencia en nuestro país tiene dos orígenes en la historia, el primero la violencia política engendrada por la rivalidad entre los llamados caudillos-políticos que se desarrolló en los años 40-50 y 60 en mayor proporción, y el segundo se deriva del problema del cultivo de coca y narcotráfico que dejó un sinnúmero de víctimas en todo el país desde finales de la década de los setentas. "El fenómeno de la violencia lo atestiguan las tasas de homicidios, que rondan en los setenta por cien mil habitantes, y que ubican a Colombia entre los países más violentos de la tierra"¹⁵⁶.

De otra parte en cuanto al departamento del Cauca se refiere, este no ha sido ajeno al narcotráfico y a la violencia, "durante los años noventa los narcos del norte del valle extendieron sus dominios territoriales a regiones como el eje

¹⁵³ *Ibidem.* p. 13.

¹⁵⁴ ROCHA GARCÍA, Ricardo. "El Narcotráfico en el contexto económico". En: *Nueva Historia de Colombia. Economía y Regiones*. Santa fe de Bogotá: editorial planeta, 1989-1998, Vol. VIII. p. 46

¹⁵⁵ CAMACHO GUIZADO, Álvaro. "El problema central del narcotráfico es el problema de la violencia". En: *Pasado y presenta de la violencia en Colombia*. Medellín: La carreta editores E.U., 2009. P. 366.

¹⁵⁶ CAMACHO GUIZADO Álvaro. "Narcotráfico y Paz: Alternativas y Políticas". En: *Armar la paz es desarmar la guerra*. CEREC. Santafé de Bogotá, diciembre de 2000. p. 267.

cafetero, el Tolima, y el Cauca”¹⁵⁷. Por consiguiente, la violencia se extendió a lo largo y ancho de la geografía caucana, así como también, este departamento ha sido foco tanto en la modalidad de secuestro como de violencia homicida, de allí que, ha ocupado los primeros lugares a nivel nacional. Según resultados estadísticos, muestran al Cauca como uno de los departamentos con más alto grado de violencia, tomando de un lado, lo que tiene que ver con el Secuestro, donde el departamento ocupó el segundo lugar después de Antioquia y seguido por el departamento de Santander. Según el diario del liberal, “fueron registrados 69, 31 y 39 casos respectivamente entre enero y lo corrido de marzo.”¹⁵⁸ Pues, está violencia homicida, en el Cauca ha sido protagonista a nivel nacional de grandes masacres, que han dejado un sin número de muertos provenientes de todo el país.

Gráfico No. 1
Muertes Ocurridas Por Causas Naturales y No Naturales en el Departamento Del Cauca 1981-1982- Primer Semestre de 1983

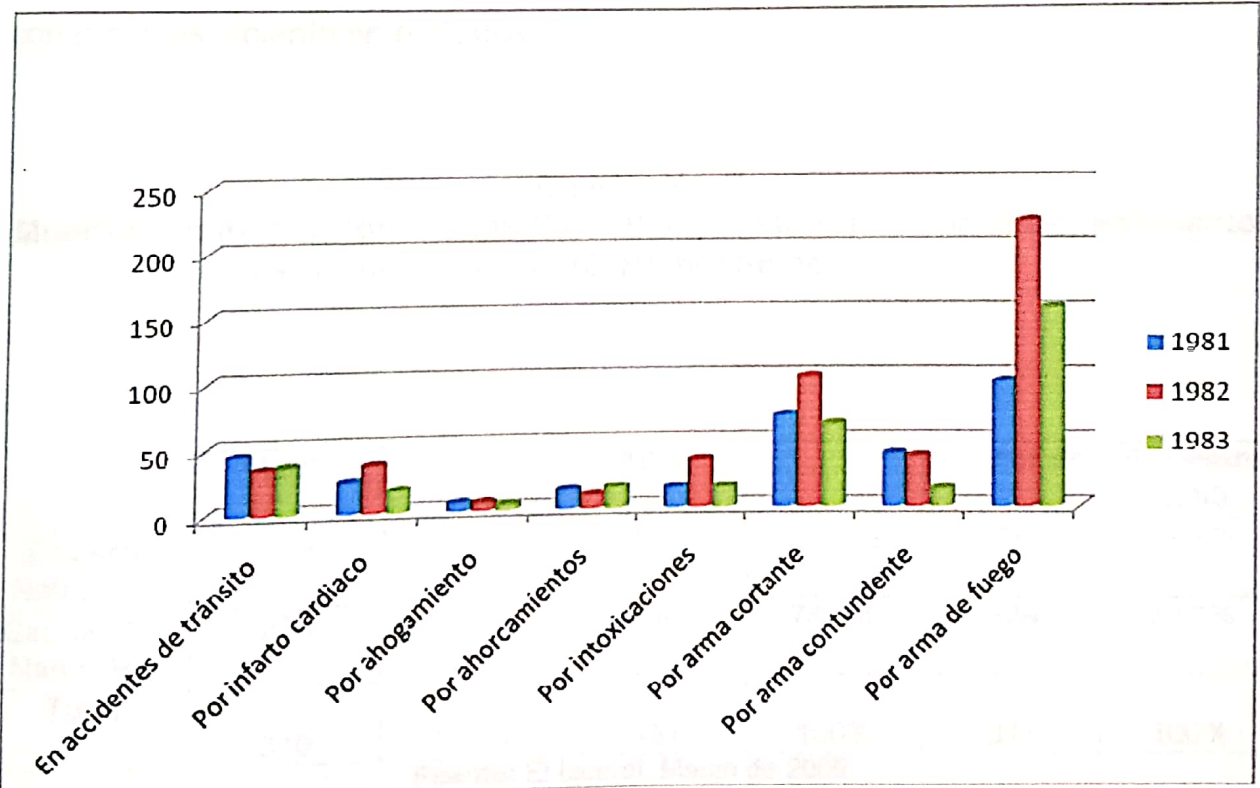

Fuente: El Liberal, Marzo de 2009

¹⁵⁷ REYES POSADA, Alejandro. “Propiedad de la tierra y narcotráfico en Colombia”. En: *Nueva historia de Colombia: Economía y Regiones*. Santa fe de Bogotá: editorial planeta, 1989-1998, Vol. VIII. p. 28.

¹⁵⁸ EL LIBERAL. “50 asesinatos diarios”. p. 14 Marzo 21 de 1990.

En el departamento del Cauca, según estadísticas suministradas por la Gobernación del Cauca con base en un estudio realizado por la oficina de médicos legistas del departamento, a través de una de las fuentes más importantes a nivel regional, el diario El Liberal de Popayán, muestran para los años 1981, 1982, primer semestre de 1983 como uno de los periodos más violentos a nivel departamental, como se observa en el (Gráfico No. 1). Según esas estadísticas dejan entrever que la mayor cifra de muertes ocurridas por causas naturales provienen principalmente en primer lugar por accidentes de tránsito y en segundo lugar por infarto cardiaco.

También el departamento del Cauca fue foco de muertes por causas no naturales; donde el número de homicidios aumento considerablemente en todo el Cauca. Entre 1981 y 1982 el número de víctimas aumento pasando de 206 a 358 homicidios; en efecto, los altos índices de criminalidad registrados para estos años corroboran la magnitud del problema que aqueja este departamento. Los municipios que registran alto grado de muertes por violencia homicida fueron en primer lugar Bolívar, como lo informa el diario El Liberal en su emisión del 9 de noviembre de 1983: "el municipio de Bolívar presenta el mayor índice de muertes ocurridas por causas no naturales, siguiendo en su orden el municipio de Mercaderes"¹⁵⁹, cabe resaltar que en su momento el municipio de Bolívar aparece como el más violento en el Cauca.

Cuadro No. 7
Muertes Ocurridas Por Causas Naturales y No Naturales en el Departamento Del Cauca 1981-1982- Primer Semestre de 1983

	1981		1982		Primer de Semestre 1983	
Causas Naturales	104	33,5%	122	25,4%	88	27,7%
Causas No Naturales	206	66,4%	358	74,5%	229	72,2%
Total	310	100%	480	100%	317	100%

Fuente: El Liberal, Marzo de 2009

¹⁵⁹ EL LIBERAL. "Crece índice de mortalidad por causas no naturales en el Cauca". P. 3, 9 de noviembre de 1983

En el año 1981 fue registrado un 33,5% de muertes por causas naturales, mientras que un 66,4% fueron registradas por causas no naturales principalmente referidas por violencia expresadas en el homicidio. De igual manera para 1982 según las estadísticas el 25,4% de las muertes se presentaron por causas naturales, mientras que el 74,5% fueron por causas no naturales, con respecto al año anterior la cifra aumento de manera preocupante. Para el primer semestre del año siguiente las cifras seguían aumentando, cifras provenientes principalmente de la violencia rural y urbana que se había desatado en todo el departamento. (Ver Cuadro No. 7).

La década del 1980 y principios del 1990, el Cauca se perfiló como uno de los departamentos más violentos de Colombia, una década donde se desarrollaron múltiples asesinatos provenientes de diferentes situaciones de violencia y donde está cada vez tomaba más fuerza. Por una parte el secuestro, y por otra las tomas guerrilleras, hacían del departamento del Cauca uno de los más asediados por la violencia, sin dejar atrás otras acciones delictivas como asaltos, hurtos, etc. Cabe señalar, que en periodos próximos a elecciones, la violencia se acrecentaba aún más, principalmente por los grupos al margen de la ley, quienes se oponían al desarrollo de estos acontecimientos.

3.2. BOLÍVAR: DESARROLLO DE LA VIOLENCIA ENMARCADA EN EL NARCOTRÁFICO

La violencia desarrollada en el municipio de Bolívar proviene principalmente de la bonanza cocalera, lo cual, se prolongó desde mediados de la década del setenta hasta mediados de la década del ochenta, época en la cual todo el municipio se sumergió en el cultivo, producción y tráfico de ilícitos, lo cual en su momento produjo satisfacción, enriquecimiento, sin saber que en poco tiempo se iba a empezar a conocer las consecuencias de dicha producción. "El narcotráfico es fruto de una situación en la cual el trabajo honrado no permite siquiera sobrevivir, mientras el trabajo ilegal es pagado copiosamente por un imperio opulento"¹⁶⁰.

¹⁶⁰OSPINA, William. *¿Dónde está la Franja Amarilla?* Santa Fe de Bogotá: colección milenio, 1997. P. 48

3.2.1. FORMACIÓN DE GRUPOS DE PODER Y VIOLENCIA HOMICIDA EN EL MUNICIPIO DE BOLÍVAR, DEPARTAMENTO DEL CAUCA.

Dentro de esta investigación se pueden registrar varios tipos de modalidad de violencia que se desarrollaron en esta municipalidad; la violencia socioeconómica, se refiere a "formas de violencias explicables como recurso extremo en la lucha por la supervivencia, no es menos cierto que en muchos casos a la propiedad se le asigna mayor valor que a la vida humano"¹⁶¹ y la violencia sociopolítica, "esta forma de violencia materializa una tradición de lucha tanto para alcanzar la plena participación social y política, como para ejercer sobre el pueblo un dominio excluyente. De ella forman parte los actos desmedidos en los enfrentamientos entre las fuerzas armadas y los grupos insurgentes"¹⁶². Cabe mencionar también dentro de este proceso investigativo otros tipos de violencia que se desarrollaron en los que se encuentran: la delincuencia común, "efectuado por antisociales que aman el delito por el hecho de ser delito, que hacen de esa actividad una profesión habitual y, que en tal carácter, ofrecían como mercenarios sus servicios: eran los asesinos a sueldo"¹⁶³. Este un problema que azotó todo la región principalmente después de la bonanza cuando el municipio quedó inmerso en el abandono.

Otro tipo de violencia que afectó al municipio fue el sicariato, "El sicario es un pistolero al servicio del mejor postor: sin lealtades ni adhesiones a grupos organizados, indiferente respecto a sus víctimas, su actividad se materializa en un contrato por el cual ejecuta la muerte a cambio de una remuneración"¹⁶⁴. Esta modalidad fue muy frecuente en la región, pues, las causas se derivan de la falta de recursos económicos para sobrevivir, claro está, que no en todos los casos se da por esta razón, también, se realiza la acción por ajuste de cuentas por problemas asociados al narcotráfico principalmente.

Finalmente se encuentra la "limpieza", esta modalidad es registrada por grupos de defensa que pretenden castigar a quienes han cometido algún tipo de delito. Dentro de este tipo de modalidad se encuentran los grupos de defensa "El frente de amistad" y el "Escuadrón de la muerte".

Esta modalidad de violencia, se traduce en un debilitamiento del orden que se pretende defender y en una creciente privatización de las prerrogativas estatales de impartir justicia. Con la práctica de las limpiezas, se pretende también erradicar de las ciudades y regiones –

¹⁶¹ SÁNCHEZ, Gonzalo. *Colombia: Violencia y Democracia. Comisión de estudios sobre la violencia.* Universidad Nacional de Colombia. p. 23.

¹⁶² *Ibidem.* p. 23

¹⁶³ MOLINA, Gerardo. *Las ideas liberales en Colombia de 1935 a la iniciación del frente nacional.* Ediciones tercer mundo. P. 246.

¹⁶⁴ SÁNCHEZ, Gonzalo. *Colombia: Violencia y...* p. 97

haciendo una clara y novicia identificación de la lucha política legal con la delincuencia- a quienes protestan contra la injusticia, a quienes propician el consumo de drogas, a quienes han cometido algún delito¹⁶⁵.

Estos grupos de autodefensa, se constituyeron en el municipio a raíz de la bonanza cocalera, pues, el municipio estaba inmerso en el abandono por parte de las autoridades competentes, lo que permitió que los campesinos establecieran estos grupos.

3.2.2. FORMACIÓN DE GRUPOS DE PODER A RAÍZ DE LA BONANZA COCALERA EN EL MUNICIPIO DE BOLÍVAR

La bonanza cocalera trajo consigo el surgimiento de grupos de control social y territorial. El campesino bolivarense ante tanta delincuencia que se desató (robos de ganado, de casas, asalto en los caminos, etc.), y en vista que ni el estado, ni la fuerza pública actuó decidió conformar grupos integrados por ellos mismos, de las mismas veredas para poner control.

El primer grupo que se formó se llamó "Frente de Amistad", cuyo centro de operación fue principalmente la vereda de Chalguayaco, lugar donde la violencia imperante cobró un sin número de víctimas. Su radio de acción estaba dirigido hacia las veredas más cercanas como San Lorenzo, San Miguel, y el norte de Nariño, entre otras. Este grupo estaba conformado por los pocos jóvenes que no estaban involucrados en el negocio de la coca, ellos fueron quienes se encargaron de organizar la comunidad a fin de darle mayor seguridad, ya que, en el mismo momento en que se terminó la bonanza cocalera en el municipio, inició un nuevo periodo de desesperanza para las comunidades de la región desplegado en el alto grado de delincuencia que azotó la región principalmente la vereda de Chalguayaco¹⁶⁶.

Con respecto a lo anterior, el diario El Liberal de Popayán publica un reportaje al jefe del grupo Frente de Amistad: Alfredo Papamija Benavides acerca de lo ocurrido en la vereda de Chalguayaco, ubicado en el corregimiento de San Lorenzo jurisdicción de Bolívar. El artículo lleva por título "Habitantes de Chalguayaco acabaron la delincuencia sin disparar una sola bala ni derramar una gota de sangre". A continuación, algunos apartes del pronunciamiento:

En Chalguayaco era imposible vivir hasta hace un año debido al notorio auge de la delincuencia, presentándose situaciones como la de tener la

¹⁶⁵Ibidem. p. 92

¹⁶⁶Entrevistaa Gerardo Sotelo, habitante del corregimiento de Chalguayaco. Chalguayaco, 26 de Julio de 2008

gente que dormir con uno de sus pies atados mediante una soga o laso a una de las patas de única vaquita o caballo, para evitar que los maleantes se apoderaran de su único medio de sustento o de transporte. Fenómeno este que hizo de la otrora ensoñadora región un infierno donde el régimen del silencio comenzó a imperar tan pronto se acabo la ilusión del dinero. Así mismo afirmo el señor Papamija Benavides que, ni el ejercito ni la policía tenía vínculos con la organización, descartando igualmente el compromiso con grupos guerrilleros, paramilitares o políticos¹⁶⁷.

Con el tiempo, empezaron a surgir conflictos entre ellos mismos, se empezaron a matar unos con otros y por ello se organizó un grupo más fuerte llamado "El escuadrón de la muerte", grupo de limpieza social que combatían a los abigeos, y en general a la delincuencia común. Este grupo fue más grande, operaba en todo el municipio teniendo su sede en la cabecera municipal, así como también en el norte del departamento de Nariño¹⁶⁸. Poco a poco este grupo se fue desorganizando e involucrándose en situaciones ajenas a beneficio de la comunidad. Estos grupos de poder que en un principio se presentaron como una forma de apaciguar tanta violencia desplegada dentro del municipio, con el tiempo lo único que crearon fue más violencia y pánico en la población.

Dentro de este contexto cabe señalar que, no hubo ningún apoyo de los políticos de turno a los grupos de defensa que se originaron en la región, pues como ya se ha explicado anteriormente, ellos se formaron a consecuencia del abandono que sufrieron tanto de la administración municipal como del Estado, por tanto los políticos de turno fueron ajenos a las necesidades que la comunidad afrontaba en esos momentos. En consecuencia es importante ratificar que, los grupos de defensa (Frente de Amistad Y Escuadrón de la Muerte), surgieron por el abandono de la clase política al sector del campesinado, de ahí que los políticos solo se relacionaron con narcotraficantes del sector urbano como rural con intereses eminentemente electorales. La relación de políticos con los paramilitares se desarrolló mucho tiempo después.

Cabe mencionar que, después de la formación de estos grupos de poder, llegaron los grupos guerrilleros que operan en estos momentos en el municipio: (FARC y ELN), donde el municipio fue víctima de innumerables hostigamientos por parte de estos grupos subversivos. Estos grupos guerrilleros no se formaron en Bolívar sino, que llegaron de otras partes y fueron involucrando a la gente de la región. Como consecuencia de lo anterior, más adelante en el municipio surge una

¹⁶⁷El Liberal. "Habitantes de Changuayaco acabaron la delincuencia sin disparar una sola bala ni derramar una gota de sangre". P. 3

¹⁶⁸Entrevistaa Gerardo Sotelo, habitante del corregimiento de Changuayaco. Changuayaco, 26 de Julio de 2008

compleja situación, provocada por los continuos enfrentamientos entre el grupo de poder denominado el "escuadrón de la muerte", quien después de un largo tiempo desvinculados en las operaciones de limpieza en el municipio regresa, y esta vez para contrarrestar las operaciones delictivas del grupo guerrillero de las FARC. En noticia divulgada por El Liberal se afirma que:

La ola de inseguridad se ha incrementado notoriamente, haciendo necesaria la inmediata acción de la policía y el ejército, ya que algunas personas han sido víctimas de las acciones subversivas de grupos guerrilleros que operan por estas zonas. Moradores han afirmado que a consecuencia del chantaje, extorsión y boleteo, que realizan los guerrilleros, los campesinos han evacuado de sus tierras ya en un 80%, perjudicando a la economía del municipio.¹⁶⁹

En conclusión, el municipio fue víctima no solo de los grupos de "limpieza" que se formaron en el municipio a consecuencia del cultivo, producción y comercialización de coca sino, también de los grupos al margen de la ley que se asentaron en dicha municipalidad. Otra secuela que dejó la bonanza cocalera fue la violencia homicida, el cual cobró un sin número de víctimas en todo el territorio sur caucano.

3.2.3. VIOLENCIA HOMICIDA GENERADA POR EL NARCOTRÁFICO EN EL MUNICIPIO DE BOLÍVAR (1965-1990).

La violencia homicida se constituyó como en otra de las tantas consecuencias a raíz de la producción de coca en el municipio de Bolívar, la cual se vio reflejada en el alto índice de mortalidad registrada a lo largo y ancho del municipio. Según estadísticas referidas desde los años 1965-1990, en el municipio de Bolívar la violencia ha estado enmarcada por un sin número de hechos que se han registrado a lo largo de esta época.

Cabe resaltar, que la violencia suscitada en este municipio es, en primer lugar, de tipo económico-social, más que político, ya que, la principal causa a que se atribuyen estos homicidios corresponde a diferencias originadas en las relaciones interpersonales principalmente por motivos de tipo económico. En segundo lugar, es un tipo de violencia que se relaciona con el narcotráfico:

La producción y la distribución de prohibidas sustancias psicotrópicas (o sea las que actúan sobre la actividad cerebral) han sido fuente muy

¹⁶⁹ EL LIBERAL. "Bolívar, Reaparece escuadrón de la muerte". p. 8. Junio 16 de 1986

importante de la violencia reciente en el país. Pese a que resulta muy difícil sopesar sus efectos en el conjunto de la violencia en Colombia, su magnitud, posiblemente exagerada, ha sido altamente significativa, en razón de varias circunstancias: ha estado íntimamente asociada con la muerte violenta de personalidades del gobierno, del poder judicial y de la prensa, es decir, con crímenes que alteran sensiblemente el orden público y conmueve la nación¹⁷⁰.

Esta violencia se ve reflejada principalmente en las consecuencias que derivan de la producción, tráfico y consumo del alcaloide. En tercer lugar, esta violencia se asocia especialmente con la sustitución de cultivos ilícitos, el cual dejó endeudamiento y de hecho esto produjo que se desataran actos delictivos en donde la víctima responde con la muerte. El arma más utilizada por el homicida es el arma de fuego,

La muerte con arma de fuego implica circunstancias particulares: aunque pueden variar según la motivación y el sentido de cada acto violento, es claro que matar con arma de fuego significa, por lo menos, un cálculo racional de muerte, es decir, la decisión de andar armado y de usar el arma entraña en principio la predisposición a matar, incluso con el argumento de la defensa propia como mecanismo de solución de conflictos (...)¹⁷¹.

Particularmente en el municipio de Bolívar, según estadísticas el arma que más se utilizó para cometer los homicidios fue en primer lugar el arma de fuego, en segundo lugar el arma blanca (cuchillo y peinilla), y en tercer lugar aparecen homicidios ocurridos con arma contundente.

¹⁷⁰ SÁNCHEZ, Gonzalo. *Colombia: Violencia y Democracia*. Comisión de estudios sobre la violencia. Universidad Nacional de Colombia. P. 86

¹⁷¹ *Ibidem*. P. 61

Gráfico No. 2
VIOLENCIA HOMICIDA MUNICIPIO DE BOLÍVAR 1965-1974

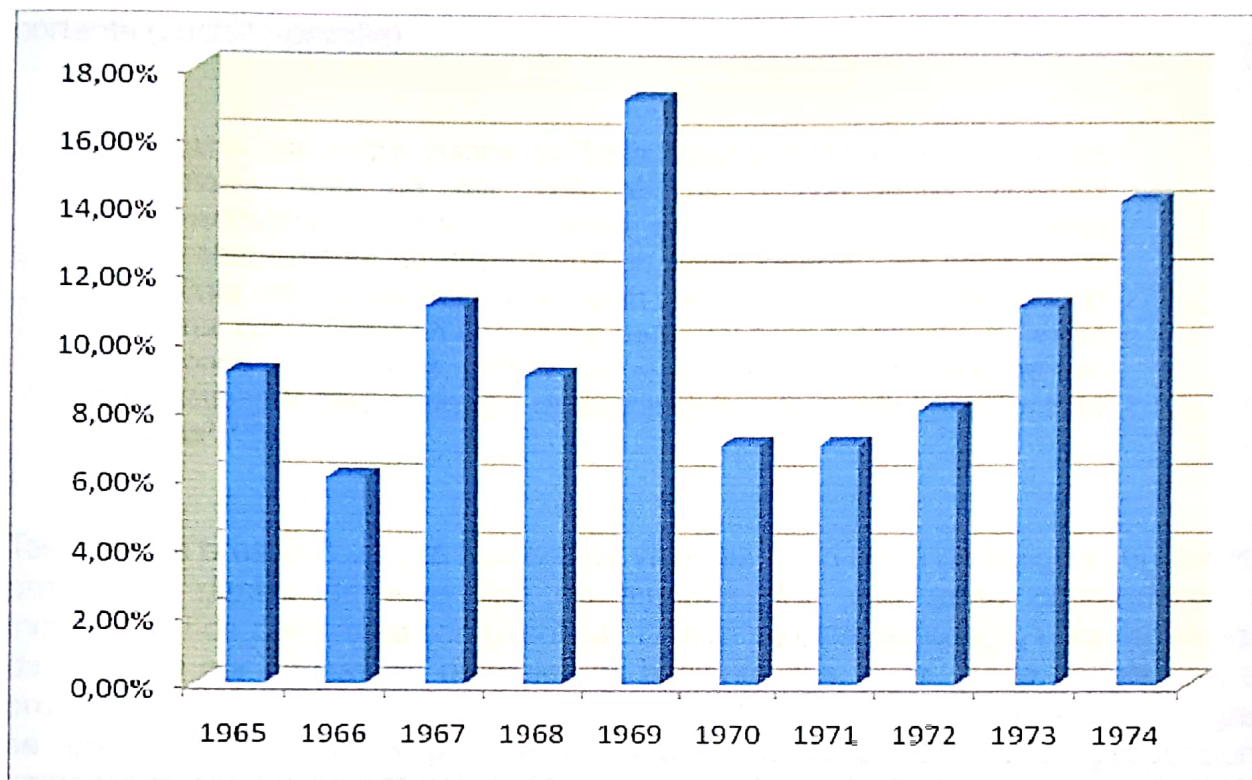

Fuente: El Liberal, Marzo de 2009

En el período comprendido entre 1965-1974, las estadísticas locales para esta época muestran un tipo de violencia asociada a actos violentos presentados en hurtos y venganzas personales; así como también se presenta un índice por causas no naturales como accidentes. Cabe mencionar, dentro de este periodo un gran número de muertes se desconoce su procedencia puesto que son víctimas que se encuentran en los caminos sin ninguna identificación; es por ello que la proporción de delitos varía según el número de homicidios registrados o denunciados, por cuanto algunos tienden a quedar ocultos por ineficiencia de las autoridades o por conveniencia de las partes afectadas.

Los índices de mortalidad que se registran en el municipio son en promedio de 6 a 17 muertes registradas por año. Los corregimientos más afectados fueron en primer lugar Bolívar, cabecera corregimental, en segundo lugar aparece el corregimiento de Guachicón, seguido de los corregimientos de Lerma, Sucre, Los Milagros y finalmente aparece el corregimiento de San Lorenzo, (ver anexo 4).

Para esta década 1965- 1974, se presentaron homicidios procedentes de todo el municipio. El (anexo No. 1) nos muestra en primer lugar, un mayor número de víctimas por causas no naturales correspondientes al 76% de los asesinatos, donde el arma principal con la que se efectuaron los crímenes fue con arma cortante (cuchillo-peinilla).

La muerte con arma blanca se halla tradicionalmente asociada con ocasionales riñas de bar, con atracos o con actos violentos impremeditados. Es un tipo de muerte en que la identidad de la víctima muy probablemente no desempeña un papel central. Se mata así al transeúnte de despoblado y a quien se defiende de un atraco, al ocasional contradictor en una noche de borrachera. Además, no exige inversiones significativas, puesto que el cuchillo es un artefacto de uso doméstico y de bajo costo que circunstancialmente puede transformarse en arma¹⁷².

También se presentó un alto número de víctimas con arma de fuego y en menor proporción dentro de este tipo de muertes, fue con arma contundente e incineración de cadáveres con gasolina. Dentro de esta década, la cifra registrada de víctimas por causas no naturales es bastante alta, pues, todo señala que el problema radica principalmente en asuntos de tipo personal. En segundo lugar, se presentaron víctimas por causas naturales, éstas en menor proporción, comparado con las no naturales. (Ver anexo 1). Las principales causas por los que fueron cometidos estos homicidios se encuentran: en primer lugar por causas desconocidas, en segundo lugar por hurto, en tercer lugar por venganzas personales y en cuarto lugar por embriaguez. (Ver anexo 9).

En total durante este periodo se registraron 99 muertes por las causas expuestas. Precizando aquí, hay que mencionar, que la delincuencia común, es un problema que toda la comunidad tuvo que afrontar en conjunto con las autoridades municipales, pues, se proliferó por todo el municipio. Esto a razón de la gran pobreza que azotó a todos los corregimientos, en particular Los milagros, Lerma, El Cocal, Guachicono, Sucre entre otros. , así como también, por la falta de oportunidades para los campesinos bolivarenses.

¹⁷² Ibidem. P. 61

Gráfico No. 3 VIOLENCIA HOMICIDA MUNICIPIO DE BOLÍVAR 1975-1984

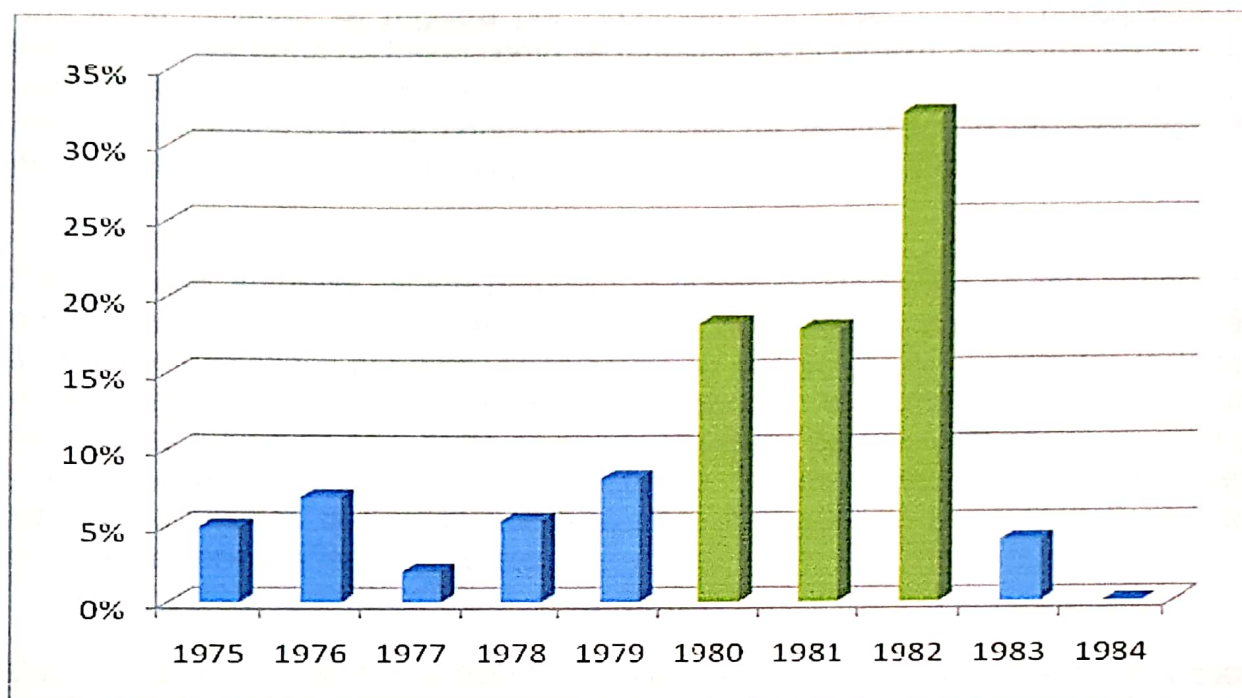

Fuente: El Liberal, Marzo de 2009

Para esta década, las estadísticas muestran un alto grado de violencia homicida principalmente en los años 1980, 1981 y 1982, donde la tasa de criminalidad registran un promedio de 18,36%, 18% y 32% muertes por año respectivamente, para corroborar estos índices mirar (grafico No. 3). De igual manera, esta tasa de criminalidad aumentó a nivel regional procedente de todo el territorio caucano para estos mismos años, donde el departamento aparece con una de las mayores tasas de criminalidad a nivel nacional.

Para esta época, los corregimientos con más alta tasa de violencia homicida fueron: en primer lugar el corregimiento de San Lorenzo, particularmente en la cabecera municipal, junto a las veredas de Chalguyaco, La Florida, y La Esperanza. Cabe mencionar que este corregimiento registra los índices más altos de homicidios en todo el municipio. En segundo lugar se encuentra Bolívar Cabecera corregimental, en tercer lugar el corregimiento El Rodeo, en las veredas de Guayabillas, La Medina y El Boquerón. También figuran los corregimientos de Los Rastros, La Carbonera, El Morro, Sucre (ver anexo 5) y (ver anexo 6).

El corregimiento de Chalguyaco registra dentro del municipio el mayor número de delitos. En consecuencia, presenta un elevado número de criminalidad, pues bien,

fue uno de los lugares en el municipio donde hubo una mayor proliferación del cultivo de la coca. Esto se puede corroborar con las estadísticas registradas, en donde colocan a este corregimiento como uno de los más violentos dentro del municipio de Bolívar. Es importante señalar que para esta década 1975- 1984, el 95,2% de víctimas se registra por circunstancias desconocidas principalmente producidas por arma de fuego como se muestra en el (anexo 2). Como es sabido, para esta década el auge de la bonanza está en una etapa trascendental, de hecho se deduce que las principales causas de muertes son provenientes de dicha bonanza, que en su gran mayoría no se registran sino, quedan impunes.

De otra parte, entre las causas naturales más frecuentes dentro de este periodo se encuentra violación de mujeres, suicidios y embriaguez; entre los delitos más frecuentes cometidos por esta última causa se incluye principalmente las lesiones personales y el homicidio. Durante este periodo, el número total de víctimas registradas fueron de 147, como se puede observar para esta década aumenta el número de muertes violentas con respecto a la década anterior, las causas siguen siendo las mismas que el municipio siempre ha padecido como la delincuencia común, pasiones, riñas, hurtos, etc.

Cabe resaltar, que dentro de este periodo empieza a surgir el fenómeno de la coca en Bolívar, pues a principios de esta década donde el campesino bolivarenses inicia la siembra masiva en grandes cantidades del cultivo de la coca en todas las direcciones del municipio, para más tarde procesarla y traficarla. Por consiguiente, es aquí donde también se inicia, la gran ola de violencia que se desató en esta jurisdicción por los malos manejos en cuanto a dinero se refiere. Es en esta década donde aparecen las primeras víctimas de la violencia generada por la coca y el narcotráfico.

Cabe precisar, que es en el periodo comprendido entre los años de 1980-1982, el municipio vive la primera época más violenta, esto se puede corroborar por el alto índice de muertes registradas en toda la región. Las causas principales del alto índice de criminalidad que se registraron fueron en primer lugar, por causas no identificadas, en segundo lugar por problemas de coca y de narcotráfico. En tercer lugar, por venganzas personales, seguido de hurto y delincuencia común; en menor proporción se encuentra pasiones, violación, y embriaguez. (Ver anexo 10).

Gráfico No. 4
VIOLENCIA HOMICIDA MUNICIPIO DE BOLÍVAR 1985-1990

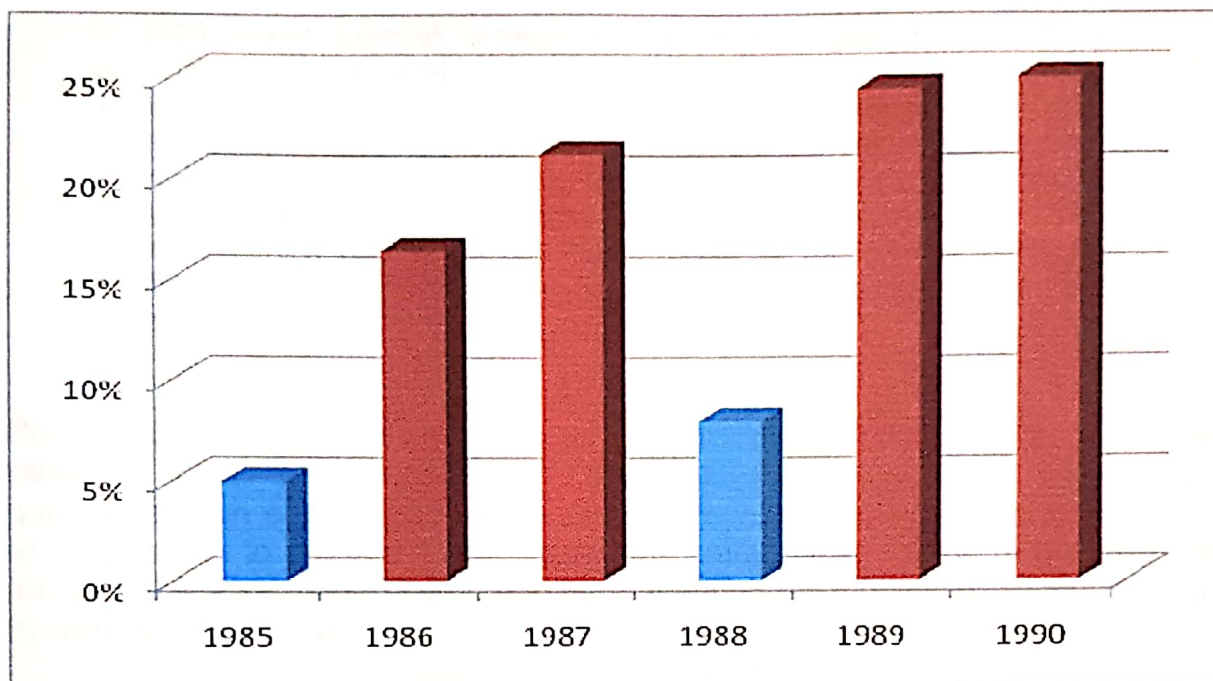

Fuente: El Liberal, Marzo de 2009

El número de víctimas registradas en este periodo fue de 179 muertes, donde los incrementos de violencia homicida en el municipio de Bolívar para los años 1989 y 1990 son verdaderamente preocupantes; la tasa de criminalidad registrada corresponde al 24.46% y 25% respectivamente, seguido de los años 1987 y 1986 con una tasa promedio de 16.48% y 21.27% respectivamente; por último se encuentra el año 1988 en la cual se registra un 8% de muertes homicidas, como lo señala la (gráfica No. 4). Para esta década los corregimientos más afectados por esta ola de crímenes fueron: en primer lugar, el corregimiento de Lerma, principalmente las veredas de Tambores, Romerillo y Villanueva.

En segundo lugar, el corregimiento de Los Rastrojos, particularmente en las veredas de La Chorrera y Los Azules. En tercer lugar, lo ocupa la Cabecera Municipal, en el cuarto lugar, el corregimiento de Los Milagros, en las veredas de El Tambo, y Chitacorral, y en quinto lugar el corregimiento de El Morro, los cuales ocupan los cinco primeros lugares; (ver anexo: 7) y (ver anexo: 8).

En este periodo la violencia toma otro giro, representado por la presencia de las guerrillas que empiezan a operar el sur del Cauca, principalmente en la Bota Caucana y en el municipio de Bolívar.

En 1985, cuando terminó la tregua pactada entre el gobierno Betancur y el M-19, las FARC y el EPL, el cubrimiento territorial de las cuatro grandes guerrillas era equivalente y claramente especializado por regiones. Las FARC operaron en el Cauca, sur del Tolima y centro-sur del Huila (...). El M-19 operó en el Valle, centro del Cauca, sur del Huila, Caquetá y Cundinamarca. Hasta 1990 la expansión del ELN tuvo mayor dinámica que la de las FARC, pues se había establecido en muchas áreas de la costa Caribe, el Bajo Cauca, el Cauca, el centro del Huila, Casanare (...) ¹⁷³.

Por consiguiente, en el municipio se desarrolla el conflicto armado, lo cual se refiere a una, "(...) lucha insurreccional llevada a cabo por organizaciones guerrilleras con el propósito de transformar revolucionariamente el orden social y el Estado que lo protege (...) "¹⁷⁴, pues los enfrentamientos de la guerrilla con la fuerza pública se desarrollaron a lo largo y ancho del municipio, principalmente en la cabecera municipal.

En esta época el municipio vive la segunda época más violenta, los índices de víctimas que se registran en este periodo tienen un porcentaje alto cuya procedencia radica en primer lugar, por causas no identificadas pues, hay víctimas que por la condición en que se encuentran es imposible identificarlas, en segundo lugar, por venganzas personales que aún se siguen presentando a consecuencia del cultivo de la coca y del narcotráfico en la región. (Ver anexo: 11).

En tercer lugar, se presentan por enfrentamientos de la guerrilla con la fuerza pública donde uno de los mayores afectados es la sociedad civil, pues es en esta época donde se inicia su persecución hacia el sur del municipio.

Las organizaciones guerrilleras llenaron el vacío de poder dejado por la débil presencia del Estado en las regiones de cultivo de coca, y trataron de responder a los efectos económicos y sociales de la caída de la coca. Restablecieron el orden y forzaron a los campesinos a producir no solo

¹⁷³ REYES POSADA, Alejandro. "Territorio de la Violencia en Colombia". En: *Territorios, Regiones, Sociedades*. CEREC- Universidad del Valle, Departamento de Ciencias Sociales. Santafé de Bogotá, abril de 1994. p. 115.

¹⁷⁴ PALACIOS, Marco. La solución política al conflicto armado, 1982-1997. En: *Amar la paz es desarmar la guerra*. CEREC. Santafé de Bogotá, diciembre de 2000. p. 345.

coca sino también alimentos, limitando el cultivo de la coca a una porción de la tierra controlada por cada campesino¹⁷⁵.

En cuarto lugar, se registran víctimas provenientes de los enfrentamientos de los grupos de poder (Frente de Amistad y Escuadrón de la muerte), que se formaron en la región a consecuencia de la bonanza cocalera, donde en su afán de recuperar la tranquilidad en la región, se vieron obligados a combatir no solo con delincuentes sino también con la guerrilla, respecto a estos hechos, el periódico el liberal de la ciudad publicó un artículo que lleva por título: "Mueren 10 miembros del Frente de Amistad", estos son algunos apartes de la noticia:

Diez muertes arrojó el sangriento enfrentamiento entre abigeos y un grupo de resistencia juvenil en el sur del Cauca. Los hechos tuvieron ocurrencia en proximidades del caserío de Capellánias, municipio de Bolívar. Un grupo de diez jóvenes pertenecientes al denominado Frente de Amistad Juvenil F.A.J., fueron las víctimas, residentes en la vereda de Chalguayaco¹⁷⁶.

También, se desarrollaron enfrentamientos violentos entre ellos mismos por diferencias personales lo cual dejaron un gran número de víctimas. Así como también, se presenta violencia homicida por hurto y embriaguez; en menor proporción por problemas como riña, entre otros. (Ver anexo: 11).

Hay que decir, que la delincuencia común y el abigeato después de la bonanza cocalera no han dejado de imperar y que se constituyó en el principal problema de la región, lo cual llevó a que la economía de la región bajara su nivel productivo. De otra parte mencionar, que el municipio de Bolívar después de la bonanza cocalera quedó sumergido en el total abandono por parte del gobierno, es por ello, que la gente se dedicó a la delincuencia común y el abigeato como medios de subsistencia; los grupos antisociales operaban principalmente en los corregimientos de Sucre, Lerma, Los Milagros entre otros.

En suma, los incrementos de violencia homicida en el municipio de Bolívar para los años 1985-1990, son verdaderamente alarmantes; el 96.8% de las muertes ocurridas son provenientes por causas no naturales producidas principalmente por arma de fuego. Solo un 3,1% corresponden a muertes por causas naturales; (ver anexo: 3). Es evidente la procedencia de estas víctimas, pues, es en esta época donde se muestra el resultado del problema que generó el cultivo de coca

¹⁷⁵ THOUMI, Francisco. *Economía, Política y narcotráfico*. Bogotá: Tercer mundo editores S.A., 1994. p. 251.

¹⁷⁶ EL LIBERAL. "Mueren 10 miembros del Frente de Amistad". p. 13. Agosto 21 de 1987

en el municipio producida principalmente por ajuste de cuentas, donde la eliminación física es la consecuencia de dicha acción.

Grafico No. 5
GRAFICO COMPARATIVO DE MUERTES OCURRIDAS EN EL MUNICIPIO DE BOLÍVAR (1965-1990)

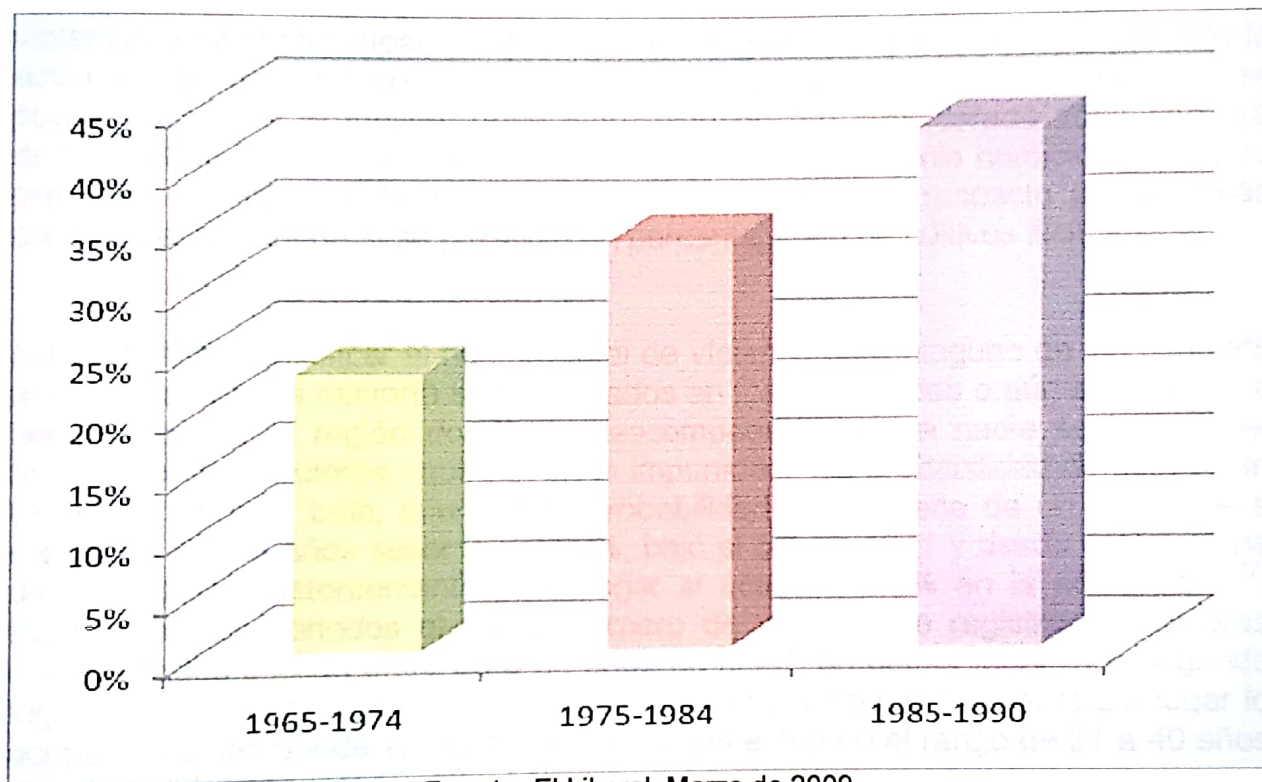

Fuente: El Liberal, Marzo de 2009

Dentro del periodo analizado en el presente trabajo (1965-1990) se puede establecer dos épocas donde el municipio de Bolívar presentó los índices más altos de violencia homicida; en primer lugar se presenta en la década correspondiente a 1975-1984, durante la bonanza cocalera principalmente en los años 1980-1981-1982, donde este municipio registra un alto índice de muertes presentadas principalmente por causas no naturales provenientes de venganzas personales referida por problemas de coca. Para estos años los corregimientos más violentos dentro del municipio se encuentran San Lorenzo, Bolívar la Cabecera Municipal, El Rodeo y Los Rastrojos (ver anexo 2) y (ver anexo: 10).

En segundo lugar, se presenta después de la bonanza entre los años 1985-1990, el cual le corresponde el 43.31% del total, el más alto dentro del periodo analizado, siendo esta la época más violenta vivida en toda la historia de este municipio, podría decirse que es el porcentaje más alto de los registrados en los últimos años, donde el negocio de la coca cobra víctimas innumerables.

Las cifras de homicidios muestran a Los Rastrojos, Bolívar Cabecera Municipal, Lerma como los corregimientos con los mayores índices de criminalidad, respectivamente, (ver anexo: 7). Sin embargo hay que destacar que, el corregimiento de Lerma y Los Rastrojos han sido catalogados como centro de la violencia a nivel municipal, ya que en estas regiones del municipio se proliferó la actividad del narcotráfico; por el contrario de Bolívar cabecera municipal no se puede hablar de lo mismo, pues bien, esta no fue considerada zona coquera dentro del municipio; no obstante, que en cuanto a violencia homicida se refiere presenta una cifra de homicidios relativamente alta con respecto a los demás corregimientos donde sí se presentó un porcentaje alto de cultivos ilícitos.

No se puede especificar el número total de víctimas para ninguno de los periodos analizados pues la mayoría son enterrados en fosas comunes o aún son tirados a las afueras de la región donde se descomponen sin que nadie se entere del hecho, por consiguiente, quedan en la impunidad. "La probabilidad de castigo en Colombia es muy baja; mientras la probabilidad de condena de un delito fue a mediados de los años sesenta del 20%, bajó al 5% en 1971 y desde entonces ha descendido consistentemente para llegar si acaso a 0.5% en la actualidad"¹⁷⁷. Para todos los periodos el mayor número de víctimas se registra en hombres cuyas edades oscilan entre 20 a 30 años de edad en primer lugar. En segundo lugar, lo ocupa víctimas por violencia homicida no identificadas, el tercer lugar lo ocupan víctimas donde sus edades registradas están en el rango de 31 a 40 años de edad. (Ver anexos: 12, 13 y 14).

El fenómeno de la bonanza tuvo un final súbito e inesperado, que en su momento, así se mostraba. Más no fue así, el final de la bonanza cocalera, todavía se revela en los cruces a la vera de los caminos y vías del municipio donde se habla y conforma un grupo de testigos mudos de una violencia generalizada, que se asentó en el municipio con hogares solos y niños abandonados, y solo ahora comienza a sentirse el estigma y las secuelas de esta bonanza. De esta manera, en atención al impacto causado, determina una transformación de la vida del campesino bolivarense, en sus gentes del sector urbano, en la actividad del campesino, en los jóvenes, en los niños y en general en toda la población.

¹⁷⁷ REPÚBLICA DE COLOMBIA. Comisión de racionalización del gasto y de las finanzas públicas. Citado por, Saúl Franco. "La impunidad en la inserción de los contextos político y cultural de la violencia colombiana". En: *Pasado y presente de la violencia en Colombia*. Medellín: La carreta editores E.U., marzo de 2009. p. 403.

En consecuencia, se puede deducir, que el municipio de Bolívar no ha sido ajeno a la violencia siempre ha estado enmarcado dentro de este panorama; si bien es cierto, las autoridades han estado en un continuo control de estas situaciones, no cabe duda que los hechos ocurridos en el periodo que corresponde a la etapa final de la bonanza se salió de sus manos, lo cual se ve reflejado en las altas tasas de homicidios cuyas estadísticas fueron registradas en todo el municipio. Concluir con base en lo establecido en cada sección.

4. CONCLUSIONES

La presente investigación ha tomado como referencia el municipio de Bolívar en el departamento del Cauca, lugar donde el cultivo de la coca se desarrolló notablemente desde la década de los años 1960. Bolívar constituyó uno de los primeros municipios donde se inicia el tráfico del alcaloide a nivel departamental, nacional e internacional. Por consiguiente los resultados obtenidos dentro del desarrollo de este trabajo investigativo corroboran de alguna manera la magnitud del problema a nivel local y regional, y su relación con el contexto nacional.

En un primer capítulo analizamos en primer lugar, cómo el campesino bolivarenses motivado por el deseo de tener dinero, transforma los cultivos lícitos por ilícitos de tal manera que se ven involucrados de un momento a otro en todo el proceso ilegal de dicha economía. Esta economía generó el aumento de ingresos de los campesinos que estaban inmersos en este proceso y en consecuencia, generó el alza en los precios del mercado de la canasta familiar, pero esto no significó que ahondaran la economía de los productos lícitos sino por el contrario se aumentó aún más la producción de coca en toda la región y por ende el aumento de los recursos económicos de las familias.

En segundo lugar, observamos que una de las manifestaciones de la producción, consumo y tráfico de la coca es la lucha contra la erradicación y sustitución de cultivos actividades que se realizaron en el departamento del Cauca, principalmente el municipio de Bolívar lo cual acarrió grandes consecuencias de tipo económico, político y social, en especial de tipo social ya que el municipio quedó inmerso en el abandono, la delincuencia, de tal manera que en Bolívar se vivió una gran descomposición social, factor determinante en la vida de la familiar bolivarenses.

La sustitución de cultivos lícitos por ilícitos llevó al campesino a una acelerada transformación en su forma de vida que en un principio significó cambio y satisfacciones suntuarias pero que después se convirtió en un deterioro de las condiciones de vida local. Se puede decir que el narcotráfico condicionó de alguna manera no sólo el desarrollo de la región sino también de todo el departamento e incluso del país pues, quedaron sumergidos en un estancamiento total, lo cual fue difícil volver a retomar su estado anterior.

En tercer lugar, se presenta la destrucción de cultivos ilícitos lo cual trajo como consecuencia el deterioro de las condiciones de vida del campesino bolivarenses, quien también padeció de otros problemas como malnutrición, hábitos alimenticios de consumo de licor que trajeron efectos nocivos para la población local. Por último, el auge del fenómeno de la "bonanza cocalera" en Bolívar llevó a involucrar a diferentes actores de tal manera que se logró estabilizar grandes

mercados de producción no solo a nivel local y regional sino también nacional e internacional.

En el segundo capítulo, presentamos el desarrollo de la vida política del municipio antes de la bonanza como después de la misma. Esto nos lleva a cuestionar el por qué del deterioro de esta municipalidad pues Bolívar ha enfrentado dos largos procesos en las cuales en ambas situaciones los perjudicados ha sido la comunidad. De una parte, el problema gubernamental que llevó al campesino a una disputa por el poder, pues Bolívar fue una región con mucho dinamismo político donde los dos partidos más representativos fueron el partido Conservador y el partido Liberal, por ende no sólo los políticos de estos partidos se peleaban la lucha por el poder sino sus seguidores pues querían que fueran nombrados en diferentes cargos dentro de la administración. Esto llevó a infundir odios políticos dentro de los habitantes de la región. De otra parte, la inserción del cultivo de la coca en el municipio de Bolívar condicionó el verdadero proceso desarrollado por el gobierno local, regional y departamental, principalmente a nivel local, ya que generó grandes problemas de tipo gubernamental, que llevó al municipio a una desestabilización en el desarrollo del proceso político; todo como consecuencia de la producción y tráfico de droga.

Por consiguiente, lo anterior permite establecer que el cultivo de ilícitos se asocia al narcotráfico, pues este generó poder político llevando a incrementar la corrupción; como ocurrió en Bolívar donde no sólo los campesinos sino funcionarios de cargos de representación popular, se vieron involucrados en casos de corrupción; por consiguiente de esta manera se puede entender el maniobrar de los gobiernos de turno a su mejor conveniencia.

En el tercer capítulo se plantea por un lado, cómo la actividad ilícita desarrollada en todo el municipio trajo como consecuencia la formación de grupos de poder que operaron en toda la región a consecuencia del abandono por parte de las autoridades competentes tanto del municipio como del Estado. Esto lleva a pensar cómo no solo Bolívar sino la mayor parte de los municipios del país se encuentran abandonados por la clase dirigente del país, lo cual repercute en el proceso de desarrollo de cada uno de los departamentos.

Por otro lado, dentro de este capítulo se estudia el proceso de violencia que se desarrolló no solo en el municipio sino también a nivel departamental, dándole un enfoque de tipo local principalmente llegando a concluir que la proliferación de la violencia no sólo en el municipio de Bolívar sino en el departamento del Cauca se debió de manera particular por las secuelas que dejó el cultivo, el proceso y tráfico de la coca; el cual tocó a toda la población sin distinciones de raza, clase, y por tanto afectó la convivencia del campesinado en general.

En general, esta investigación ha señalado que uno de los mayores problemas que ha tenido que enfrentar Colombia ha sido el cultivo de ilícitos, en especial el cultivo de la coca, con sus efectos socioeconómicos y políticos adversos a las condiciones locales de los bolivarenses. Cabe resaltar, que la importancia de este trabajo se enfoca principalmente en el estudio que se realiza a nivel regional y local; pues el comprender adecuadamente un problema de tipo socio-económico, político y de violencia a nivel local, puede tener implicaciones favorables de análisis y aplicación no solo en el ámbito local sino también nacional. Quedan muchos interrogantes y aquí sólo hemos presentado una aproximación al problema que en relación con otras regiones del país, desde el punto de vista comparativo, puede arrojar resultados sociales y políticos importantes.

REFERENCIAS

BOBBIO, Norberto. Estado, Gobierno y Sociedad. Por una Teoría General de la Política. México: Fondo de cultura económica, 1989.

BOBBIO, Norberto Y BOVERO, Michelangelo. Origen y fundamentos del poder político. México: editorial grijalbo, 1985.

BOLÍVAR. ALCALDÍA MUNICIPAL. Archivo de datos. Consultado noviembre de 2008.

CABALLERO ARGAEZ, Carlos. 50 años de economía: de la crisis del treinta a la del ochenta.

CALVACHE ROJAS, Álvaro. "Al problema de la coca hay que encontrarle solución legal". *El Liberal*, Periódico El Pregón, Popayán-Cali, octubre de 1981.

CAMACHO GUIZADO, Álvaro. "El problema central del narcotráfico es el problema de la violencia". En: Pasado y presenta de la violencia en Colombia. Medellín: La carreta editores E.U., marzo de 2009.

—. "Narcotráfico y Paz: Alternativas y Políticas". En: Armar la paz es desarmar la guerra. CEREC. Santafé de Bogotá, diciembre de 2000.

CAUCA. INSTITUTO GEOGRÁFICO AGUSTÍN CODACCI. Consultado noviembre de 2009.

CAUCA. REGISTRADURÍA DEPARTAMENTAL. Consultado noviembre de 2009.

CEBALLOS BOHÓRQUEZ, Diego. Capellanías, Estructuras del Poder Local. Trabajo de grado (Licenciado en Antropología). Universidad del Cauca. Facultad de Ciencias Humanas y Sociales, departamento de Antropología. Popayán, julio de 1978.

CEPEDA ULLOA, Fernando. La Institucionalización de la Oposición. En: La Oposición en Colombia: Algunas bases para su discusión. Bogotá: Editorial presencia, 1986.

COLOMBIA MINISTERIO DE AGRICULTURA. "25 Años de Reforma Agraria en Colombia". Bogotá: Comunicaciones y publicidad, consultores Ltda., 1988.

COHEN, Abner. Antropología Política: El Análisis del simbolismo en las relaciones de poder. Barcelona: editorial anagrama, 1979.

CORREDOR MARTÍNEZ, Consuelo. Los Límites de la Modernización. Ediciones Antropos Lda. Santafé de Bogotá 1992.

DÍAZ ÁLVAREZ, Bernardo. Economía Agraria Para Una Colombia Solidaria. Editorial Lealon. Medellín, 1991.

EL LIBERAL. "La Cuestión agraria en el Cauca". p. 3. Agosto 6 de 1975

- "El puente de agua sucia; una gran obra construyó el comité de cafeteros". p. 7. Agosto 20 de 1975.

- "Niños en tráfico de estuperfacientes". p. 1 Junio 2 de 1981.

- "En Bolívar aumenta la delincuencia". p. 2 Enero 21 de 1983.

- "El liberalismo acabó con el poderío conservador en el concejo municipal". p. 2 Noviembre 4 de 1984.

- "Se instaló programa de sustitución de cultivo de coca en el sur del cauca". P. 1 Octubre 5 de 1985.

- "Coca y Gobernantes". p. 5 Julio 16 de 1980

- "Monarquía, coca y ley". P. 5 Julio 18 de 1980.

- "50 asesinatos diarios". p. 14 Marzo 21 de 1990

- "Bolívar; Reaparece escuadrón de la muerte". p. 8. Junio 16 de 1986
- "Mueren 10 miembros del Frente de Amistad". P. 13. Agosto 21 de 1987
- "Labores del Incora". p. 1. Junio 2 de 1967
- "Se impulsa programa de los arrendatarios y aparceros en el Cauca". p. 1. Mayo de 1968

FAJARDO, Darío. El Cauca indígena y el desarrollo rural. En: Problemas agrarios colombianos. Bogotá: siglo XXI editores, 1986.

FRANCO, Saúl. "La impunidad en la inserción de los contextos político y cultural de la violencia colombiana". En: Pasado y presente de la violencia en Colombia. Medellín: La carreta editores E.U., marzo de 2009.

GAVIRIA, Juan Felipe. "La economía colombiana 1958-1970". En: Nueva Historia de Colombia. Economía, Café, Industria. Santa fe de Bogotá: editorial planeta, 1989-1998, Vol. V.

GILHODES, Pierre. "La cuestión agraria en Colombia (1958-1985)". En: Nueva Historia de Colombia: Relaciones Internacionales, Movimientos sociales. Santa fe de Bogotá: editorial planeta, 1989-1998, Vol. III

GONZALES, Fernán. Tradición y Modernidad en la Política Colombiana.

- PARA LEER LA POLÍTICA: Ensayos de Historia Política Colombiana. Tomos I y 2. Ediciones CINEP. Santafé de Bogotá 1997.

GONZÁLEZ M. Guillermo. "La Violencia del Narcotráfico". *El Liberal*, 17 de Julio de 1988. p. 5

GUACA, Olmedo. "Constitucional elección del concejo de Bolívar". *El Liberal*, 12 de julio de 1985. p. 10.

HENMAN, Anthony. Mamacoca. Bogotá, Colombia: El ancora editores, febrero de 1981.

IRAGORRI HORMAZA, Aurelio. SANTACRUZ CAICEDO, Fernando. Cauca: el siglo XXI y los retos de hoy. Talleres editoriales del departamento, enero de 1998. P. 146

KALMANOVITZ, Salomón. "Distribución, narcotráfico y conflicto". En: La agricultura colombiana siglo XX. Fondo de cultura económica. 2006.

LEAL BUITRAGO, Francisco. Estado y Política en Colombia. Siglo XXI editores cerec, 1989.

LEAL BUITRAGO, Francisco. DÁVILA, Andrés. Clientelismo: El sistema político y su expresión regional. Santa Fe de Bogotá: T M editores, 1990.

LEÓN MARTÍNEZ, Guillermo. Las Antonomías del Poder Local. Universidad del Cauca, abril de 2002.

LÓPEZ M, Alfonso. Tierra: 10 Ensayos Sobre La reforma Agraria. Ediciones Tercer Mundo. Bogotá, 1961.

MACHADO, Absalón. "Problemas agrarios colombianos". 1ra. Edición. Bogotá: siglo XXI editores, 1986.

MARTÍNEZ GUILLEM, Fernando. El Poder Político en Colombia. Bogotá: editorial planeta, 2003.

MARX, Carlos. El proceso de producción capitalista. En: El Capital. México: Fondo de cultura económica, 1959.

MOLANO, Alfredo. RAMÍREZ, Constanza. Estructura agraria, conflictos armados, cultivos ilícitos y medio ambiente. En: Ambiente para la paz, congreso nacional ambiental para la paz en Colombia. Ecofondo, Bogotá, 1998.

MOLANO, Alfredo. Los años del tropel: Relatos de la violencia. Fondo editorial CEREC, Cinep, Estudios rurales latinoamericanos. 1985.

MOLINA, Gerardo. "Las ideas liberales en Colombia de 1935 a la iniciación del frente nacional". Ediciones tercer mundo.

MUÑOZ, Jorge. "Hablan tres voceros". *El Liberal*, 30 de septiembre de 1984.

NUESTRO MUNICIPIO, información general- Bolívar-Cauca. Consultado el 4 de abril en: [http:// www.bolívar-cauca.gov.co](http://www.bolívar-cauca.gov.co).

OSPINA, William. ¿Dónde está la franja amarilla? Santa Fe de Bogotá: editorial norma, 1997.

PALACIOS, Marco. "La solución política al conflicto armado, 1982-1997". En: Armar la paz es desarmar la guerra. CEREC. Santafé de Bogotá, diciembre de 2000.

PAZ, Juan Manuel. Estructura de la tenencia de la tierra: 1973-1997. En: Historia Geografía y Cultura del Cauca. Territorios Posibles. Editores: Guido Becerra y Cristóbal Gnecco. Editorial: Universidad del Cauca, enero de 2002.

PECAUT, Daniel. Orden y Violencia: evolución socio-política de Colombia entre 1930 y 1953. Editorial norma. Bogotá 2001.

PINZÓN DE LEWIN, Patricia. La Oposición en Colombia: Algunas bases para su discusión. Bogotá: Editorial presencia, 1986.

PIZARRO LEONGÓMEZ, Eduardo. "La insurgencia armada: raíces y perspectivas". En: Pasado y presente de la violencia en Colombia. La carreta editores E.U. Medellín, 2009.

PRESIDENCIA DE LA REPÚBLICA. "Las regiones y los conflictos de las zonas plante. Región andina y serranías costeñas". En: Así es el PLANTE, octubre de 1996.

REYES POSADA, Alejandro. "Territorio de la Violencia en Colombia". En: Territorios, Regiones, Sociedades. CEREC- Universidad del Valle, Departamento de Ciencias Sociales. Santafé de Bogotá, abril de 1994.

_. "La cuestión agraria en la guerra y la paz". En: Armar la paz es desarmar la guerra. CEREC. Santafé de Bogotá, diciembre de 2000.

_. "Propiedad de la tierra y narcotráfico en Colombia". En: Nueva historia de Colombia: Economía y Regiones. Santa fe de Bogotá: editorial planeta, 1989-1998, Vol. VIII.

ROCHA GARCÍA, Ricardo. "El Narcotráfico en el contexto económico". En: Nueva Historia de Colombia. Economía y Regiones. Santa fe de Bogotá: editorial planeta, 1989-1998, Vol. VIII.

ROJAS, José María. Comunidad y liderazgo campesino en Colombia. Cali, Colombia: Universidad del Valle, octubre de 1994.

ROLL, David. Partidos Políticos y Congreso: Elites Políticas y Mayorías Parlamentarias en Colombia en la Década del Noventa. Bogotá: Fundación Konrad Adenauer, 2005.

SÁNCHEZ, Gonzalo. "Colombia: Violencia y Democracia. Comisión de estudios sobre la violencia". Universidad Nacional de Colombia.

SÁNCHEZ, Gonzalo. MEERTENS, Donny. Bandoleros, gamonales y campesinos: el caso de la violencia en Colombia. Bogotá: El áncora editores, 1983.

THOUMI, Francisco. Economía, Política y narcotráfico. Bogotá: Tercer mundo editores S.A., 1994.

-. Drogas ilícitas en Colombia. Su impacto económico, político y social. Bogotá: Ariel, 1997.

-. "Trayectoria del narcotráfico en Colombia". En: Nueva Historia de Colombia. Economía y Regiones. Santa fe de Bogotá: editorial planeta, 1989-1998, Vol. VIII.

TOCANCIPÁ, Jairo. "Región y mundos campesinos". En: Historia Geografía y Cultura del Cauca. Territorios Posibles. Editores: Guido Becerra y Cristóbal Gnecco. Editorial: Universidad del Cauca, enero de 2002.

-. "Coca, Campesinos y Contextos de Modernización en el Cauca Andino". En: Modernidad Identidad y Desarrollo. Construcción de sociedad y recreación cultural en contextos de modernización. Editora: María Lucia Sotomayor, marzo de 1998.

WEBER, Max. Economía y Sociedad. Santa fe de Bogotá: Fondo de cultura económica Ltda., 1997.

-. Política y ciencia. Buenos Aires, Argentina: editorial leviatán.

-. Estructuras de poder. México: ediciones Coyoacán, s.a. de c.u., 2001.

ANEXOS

ENTREVISTAS

LÓPEZ, Augusto. Habitante de la cabecera municipal. Bolívar, 15 de Noviembre de 2008.

MENESES, Pedro. Habitante de la cabecera municipal. Bolívar, 19 de Octubre de 2008.

ZÚÑIGA, Magnolia. Habitante del corregimiento de Chalguayaco. Chalguayaco, 26 de Julio de 2008.

SOTELO, Gerardo. Habitante del corregimiento de Chalguayaco. Chalguayaco, 26 de Julio de 2008.

- Anexo 1. MUERTES OCURRIDAS POR CAUSAS NATURALES Y NO NATURALES EN EL MUNICIPIO DE BOLÍVAR 1965-1974**

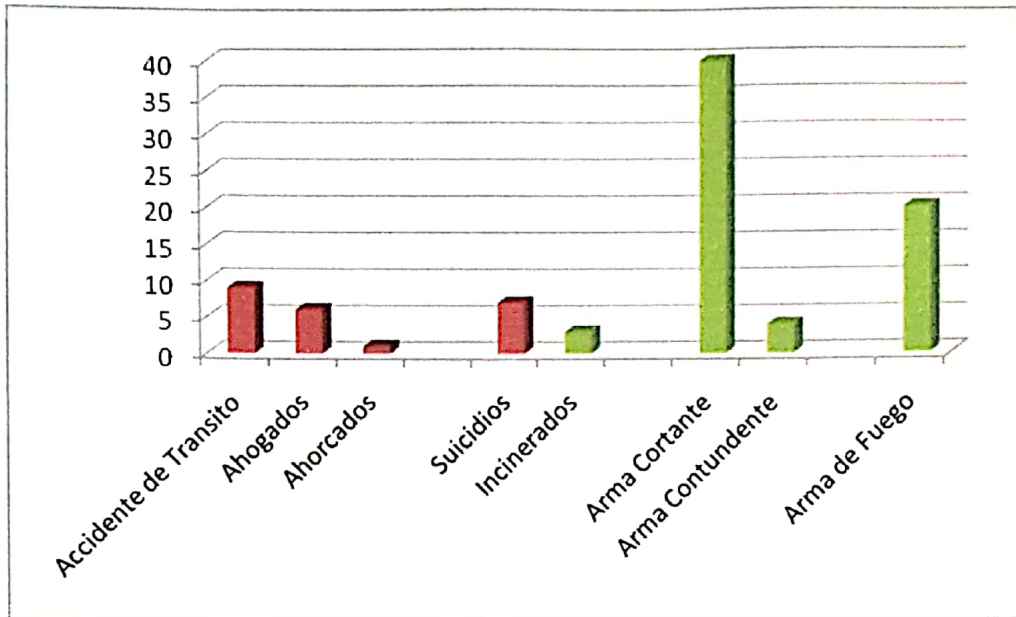

Fuente: El Liberal, Marzo de 2009

- Anexo 2. MUERTES OCURRIDAS POR CAUSAS NATURALES Y NO NATURALES EN EL MUNICIPIO DE BOLÍVAR 1975-1984**

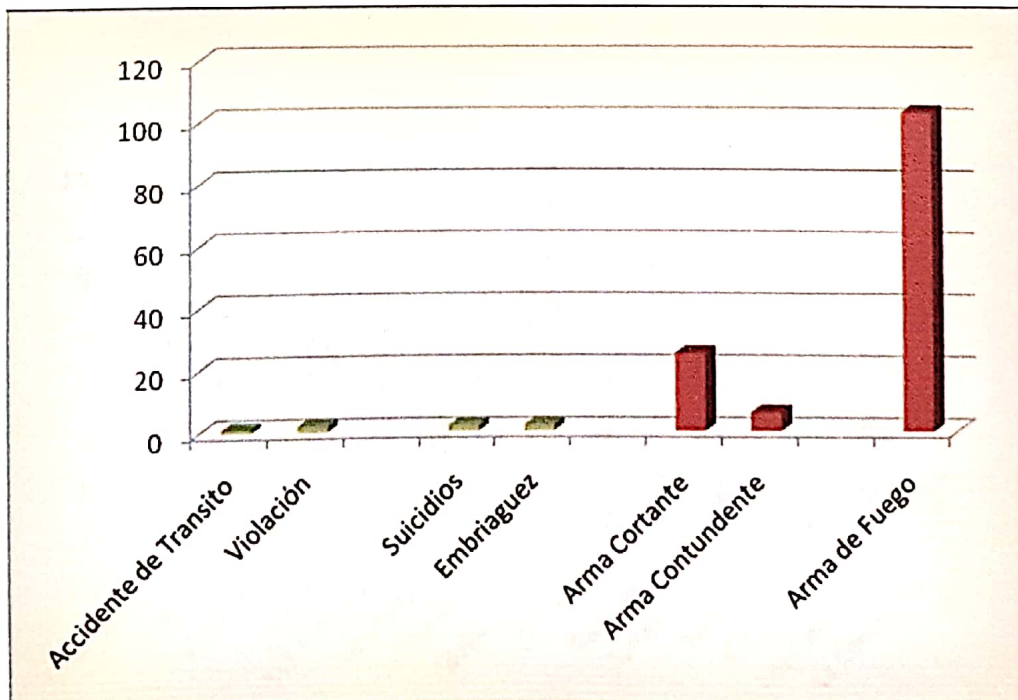

Fuente: El Liberal, Marzo de 2009

- **Anexo 3. MUERTES OCURRIDAS POR CAUSAS NATURALES Y NO NATURALES EN EL MUNICIPIO DE BOLÍVAR 1985-1990**

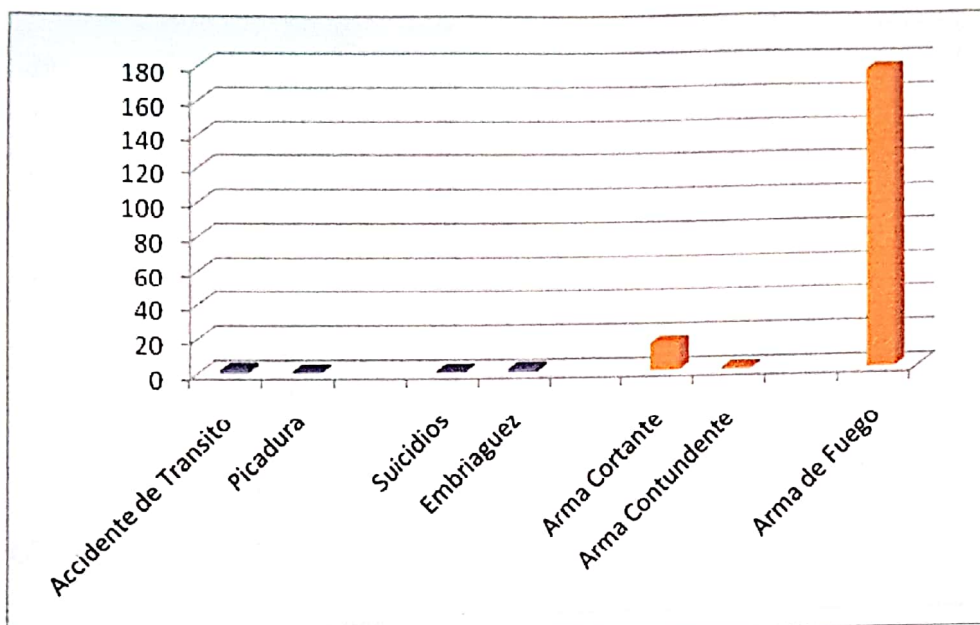

Fuente: El Liberal, Marzo de 2009

- **Anexo 4. VIOLENCIA HOMICIDA POR CORREGIMIENTO MUNICIPIO DE BOLÍVAR 1965-1974**

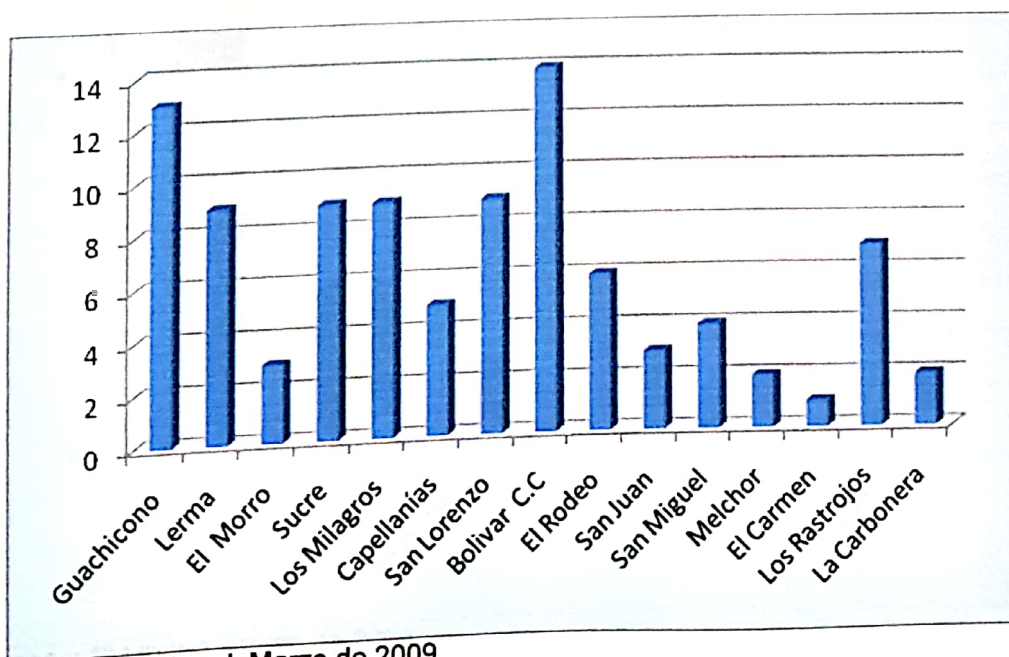

Fuente: El Liberal, Marzo de 2009

- **Anexo 5. VIOLENCIA HOMICIDA POR CORREGIMIENTO MUNICIPIO DE BOLÍVAR 1975-1984**

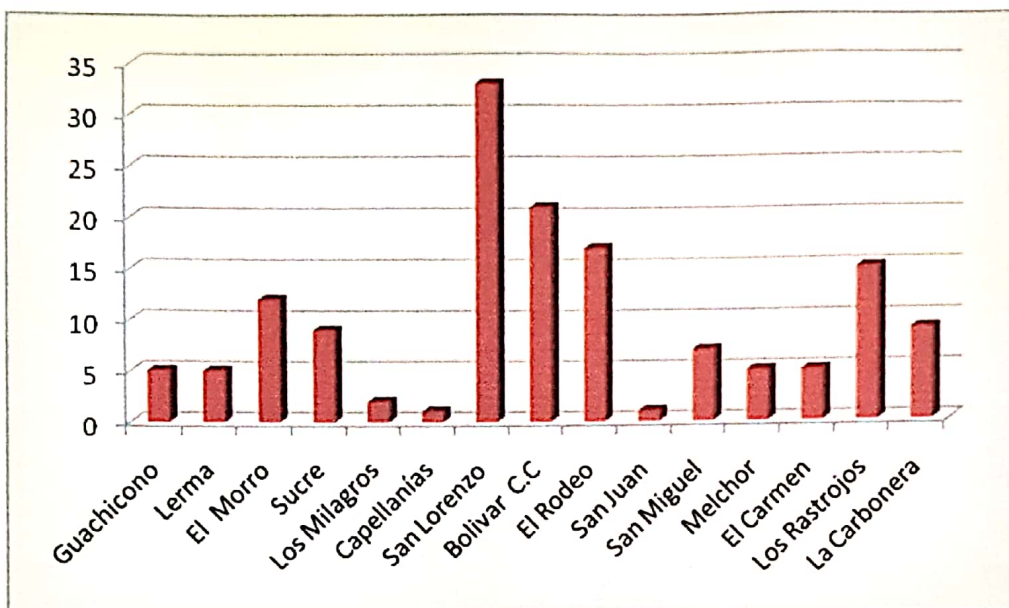

Fuente: El Liberal, Marzo de 2009

- **Anexo 6. VIOLENCIA HOMICIDA POR VEREDA EN EL MUNICIPIO DE BOLÍVAR 1975-1984**

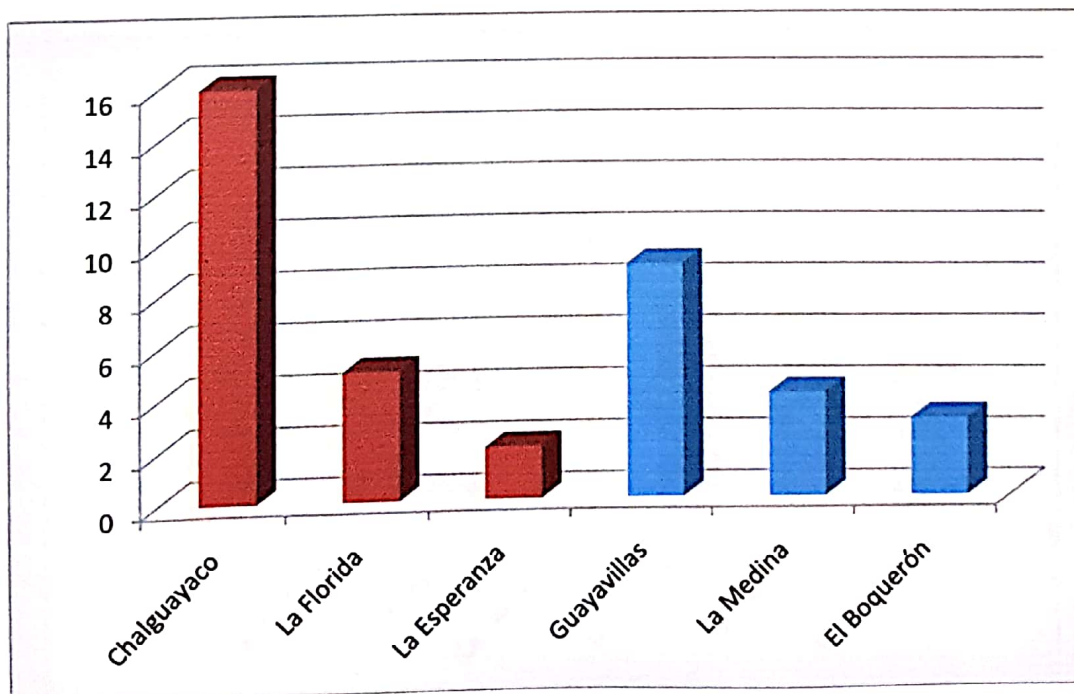

Fuente: El Liberal, Marzo de 2009

- **Anexo 7. VIOLENCIA HOMICIDA POR CORREGIMIENTO MUNICIPIO DE BOLÍVAR 1985-1990**

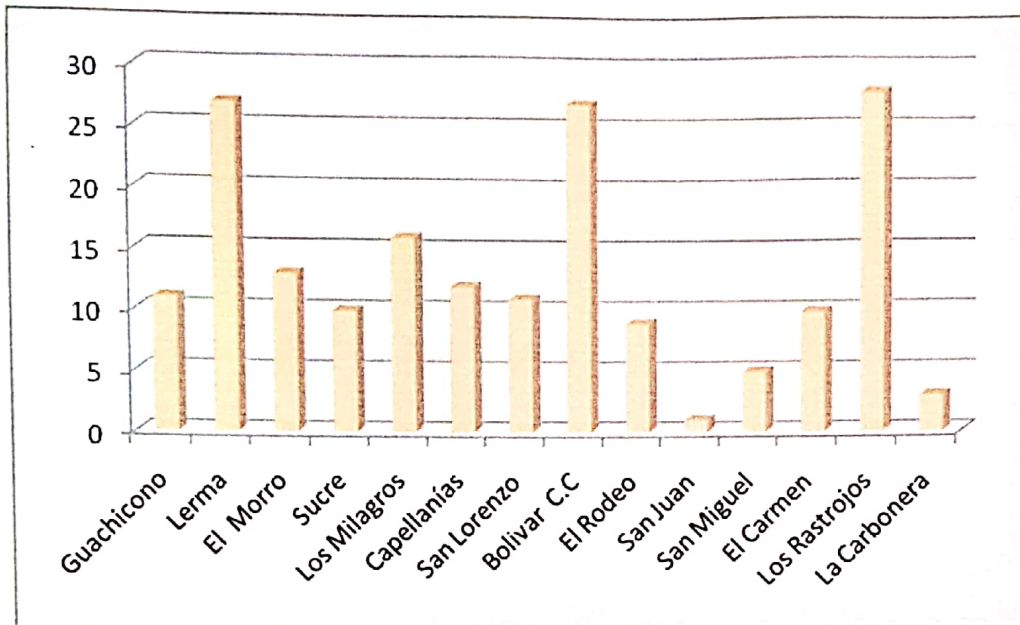

Fuente: El Liberal, Marzo de 2009

- **Anexo 8. VIOLENCIA HOMICIDA POR VEREDA EN EL MUNICIPIO DE BOLÍVAR 1985-1990**

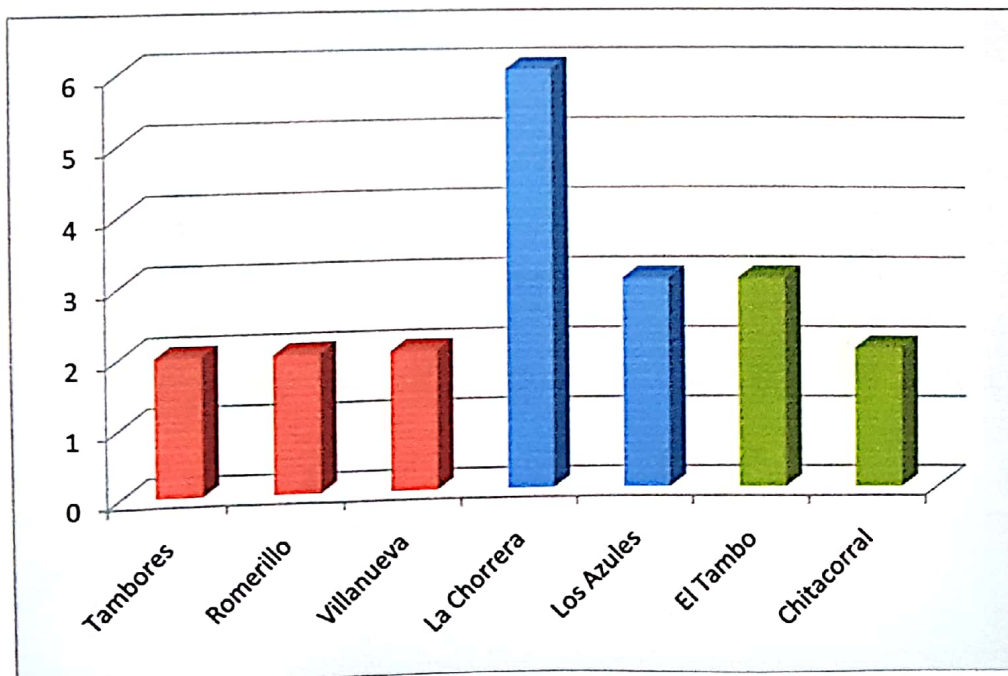

Fuente: El Liberal, Marzo de 2009

- **Anexo 9. VIOLENCIA HOMICIDA POR MOTIVO EN EL MUNICIPIO DE BOLÍVAR 1965-1974**

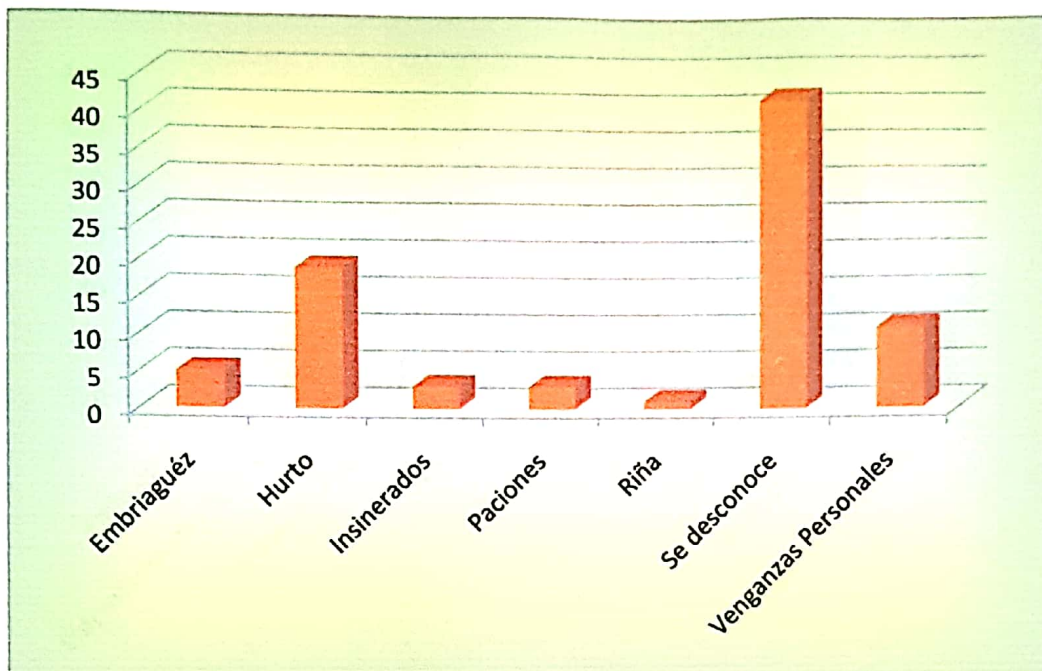

Fuente: El Liberal, Marzo de 2009

- **Anexo 10. VIOLENCIA HOMICIDA POR MOTIVO EN EL MUNICIPIO DE BOLÍVAR 1975-1984**

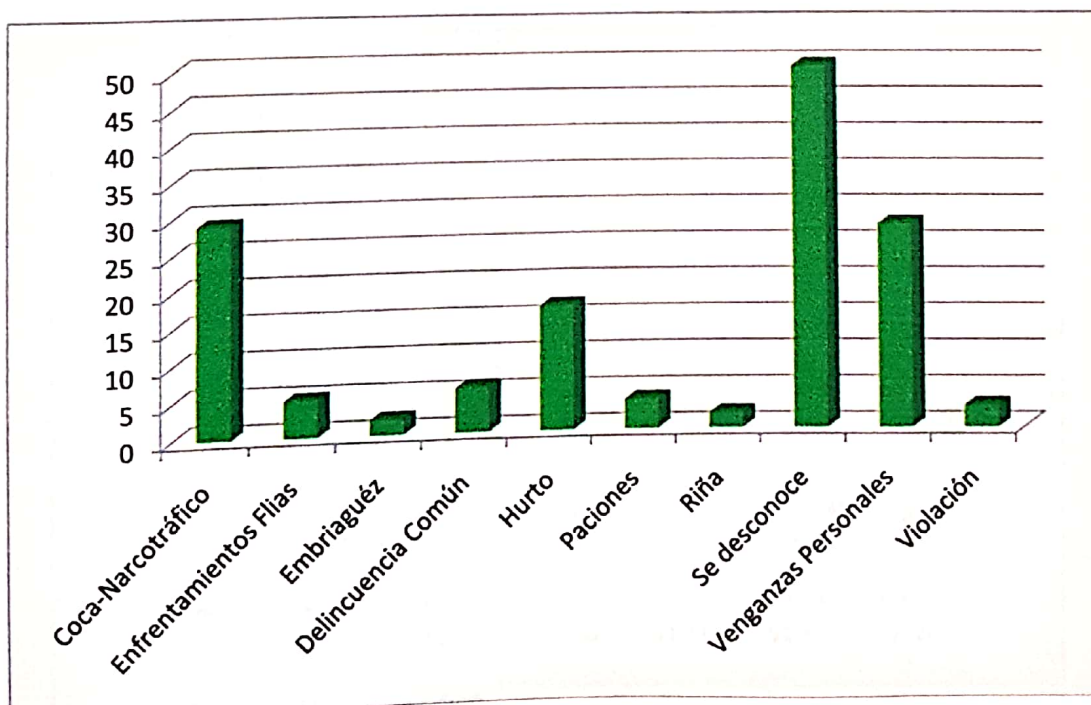

Fuente: El Liberal, Marzo de 2009

- **Anexo 11. VIOLENCIA HOMICIDA POR MOTIVO EN EL MUNICIPIO DE BOLÍVAR 1985-1990**

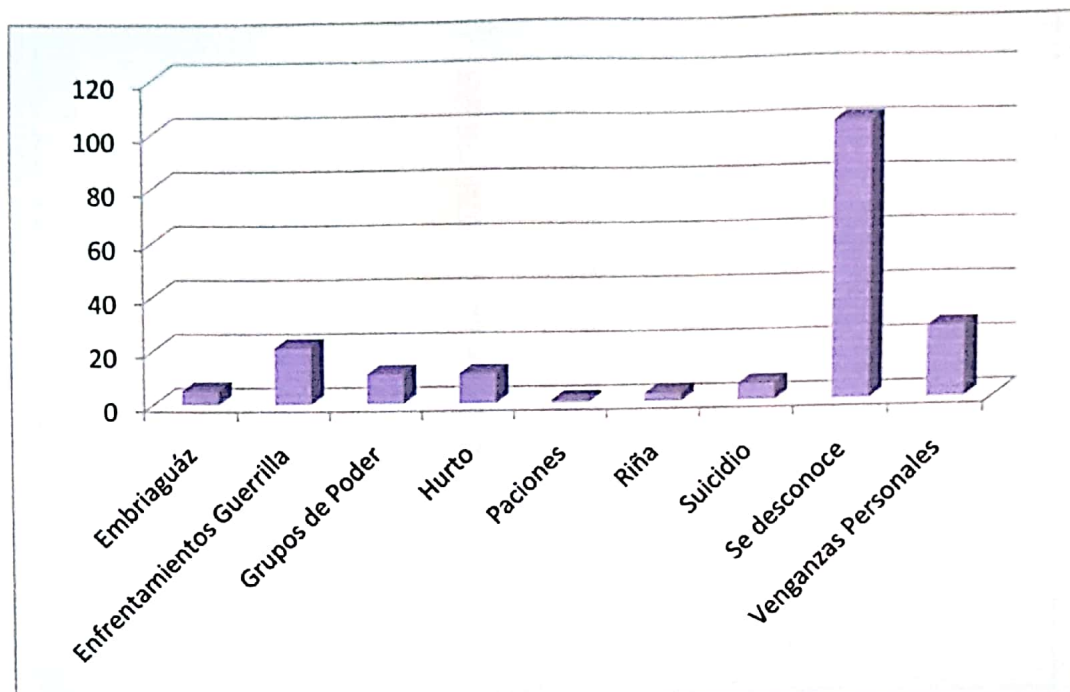

Fuente: El Liberal, Marzo de 2009

- **Anexo 12. VIOLENCIA HOMICIDA POR EDAD EN EL MUNICIPIO DE BOLÍVAR 1965-1974**

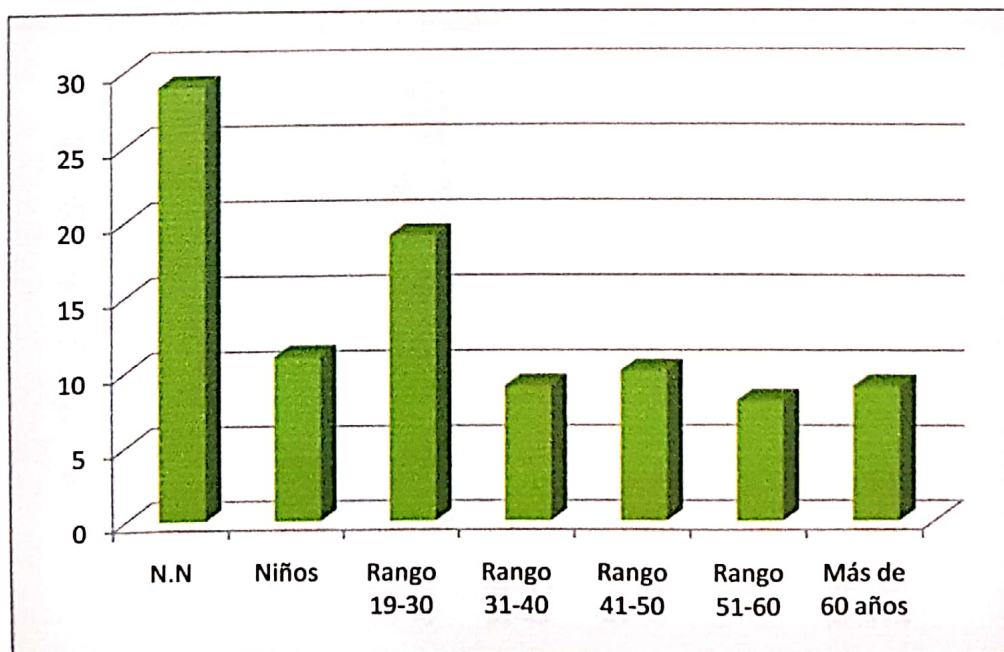

Fuente: El Liberal, Marzo de 2009

- **Anexo 13. VIOLENCIA HOMICIDA POR EDAD EN EL MUNICIPIO DE BOLÍVAR 1975-1984**

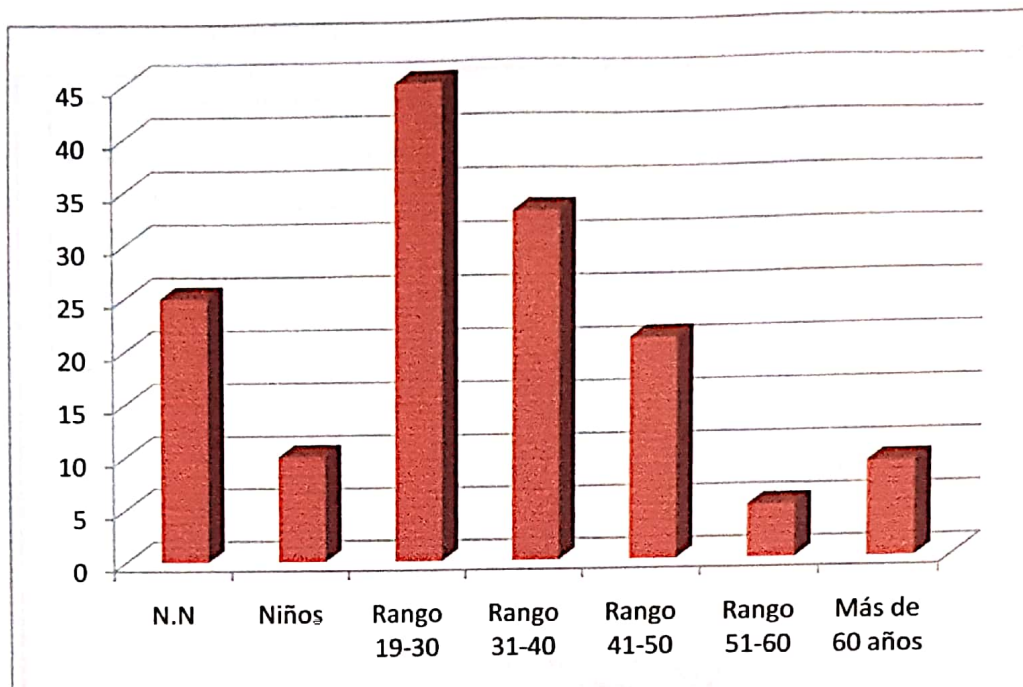

Fuente: El Liberal, Marzo de 2009

- **Anexo 14. VIOLENCIA HOMICIDA POR EDAD EN EL MUNICIPIO DE BOLÍVAR 1985-1990**

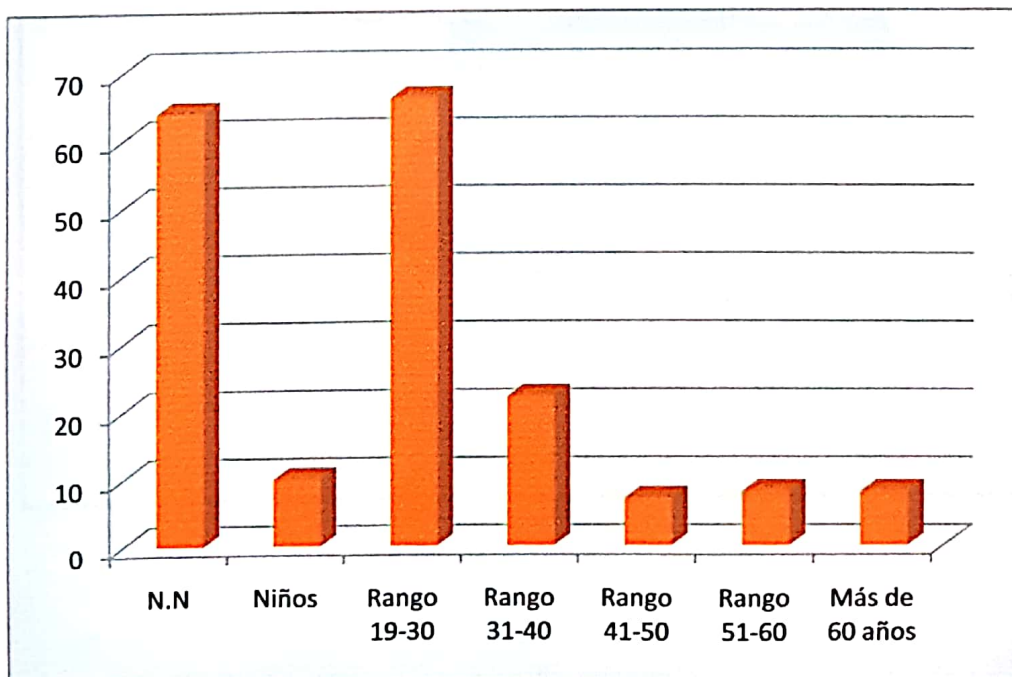

Fuente: El Liberal, Marzo de 2009

• **Anexo 15. MAPA CULTIVOS ILÍCITOS COCA- AMAPOLA MUNICIPIO DE BOLÍVAR**

Fuente: Alcaldía municipal- noviembre de 2008

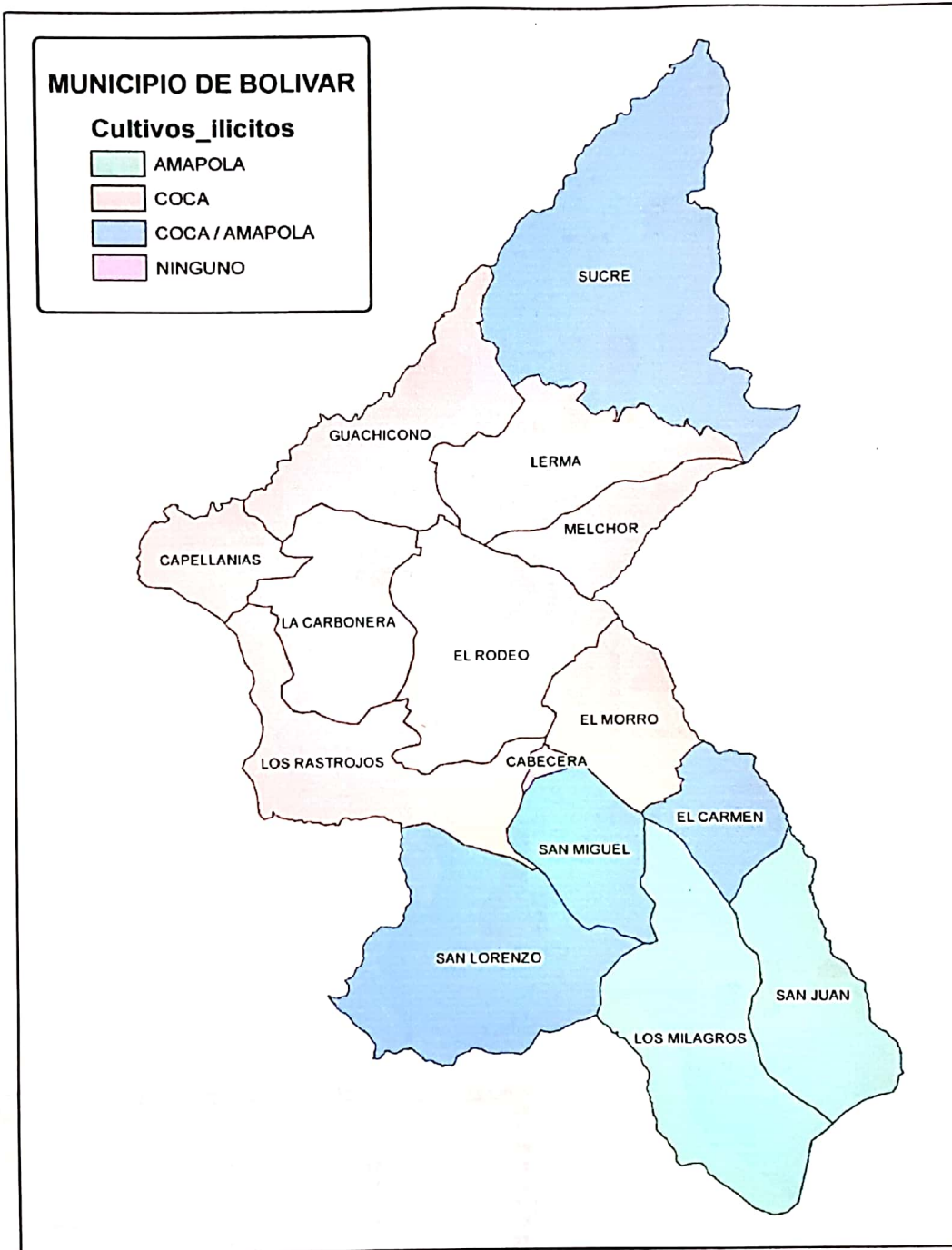

- **Anexo 16. MAPA VIOLENCIA HOMICIDA MUNICIPIO DE BOLÍVAR 1965-1990.**

Fuente: El Liberal-marzo de 2009

