

BIPOLARIDAD DEL PODER LOCAL: MUNICIPIO DE TOTORÓ 1991 – 2009

JHONNY ALEXANDER MUÑOZ ACOSTA

**UNIVERSIDAD DEL CAUCA
FACULTAD DE DERECHO, CIENCIAS POLÍTICAS Y SOCIALES
CIENCIA POLÍTICA
POPAYÁN
2013**

BIPOLARIDAD DEL PODER LOCAL: MUNICIPIO DE TOTORÓ 1991 – 2009

JHONNY ALEXANDER MUÑOZ ACOSTA

TESIS PARA OPTAR A TITULO DE POLITOLOGO

Director: CARLOS ANDRÉS GONZALEZ

**UNIVERSIDAD DEL CAUCA
FACULTAD DE DERECHO, CIENCIAS POLÍTICAS Y SOCIALES
CIENCIA POLÍTICA
POPAYÁN
2013**

Nota de aceptación

Firma de director

Firma jurado 1

Firma jurado 2

DEDICATORIA

Entre cortas palabras, dedico esta impetuosa labor a quien más honores merece, a mi Madre Socorro Acosta, por su incansable fe y amor con la que alimenta la libertad de mi espíritu; tan valerosa como en un principio, tan amorosa como ninguna.

A mis hermanos Andrés y Javier por su incansable apoyo frente a la adversidad, por enseñarme a conocer el valor de la verdadera vida por medio de una sonrisa, a encontrar la esperanza en la angustia y tener el amor de su inquebrantable hermandad.

AGRADECIMIENTOS

Agradecimiento desde un principio a Lucy Liliana por su dedicación constante e incondicional, por ayudarme en la recolección de la información, por su inagotable entusiasmo, por su paciencia ante mi terquedad y obstinación.

También a Carlos González, quien en su sed de conocimiento, apporto con inmejorables ideas y teorías a esta investigación, además de su disposición en inagotables debates y discusiones, se reconoce a un gran ser humano a través de su amistad.

Sin olvidar a mis amigos, Jaime Grimaldo, Silvio Pulido, al joven grupo de investigación en "MOVIMIENTOS" y la organización IAPES quien lo conforman Marcos, Oscar, Zulma, Linda, Leidy, Jeferson. A todos ellos, gracias por su amistad, y compromiso en la lucha popular y disposición para debatir en cualquier espacio en defensa de la vida y la libertad.

**UNIVERSIDAD DEL CAUCA
DIVISION DE BIBLIOTECAS**

CONTENIDO

	pág.
INTRODUCCIÓN	3
1. NACIMIENTO DE MOVIMIENTO INDÍGENA COMO LA VOZ DE LO MULTIÉTNICO	7
1.1 DELINEANDO EL MAPA DE RUTA Y BRÚJULAS PLURI-CULTURALES	8
1.1.1 El CRIC una huella cercana en el mapa del laberinto	9
1.1.2 Encrucijada de dos caminos en los límites de la dispersión (CRIC y Movimiento de Autoridades Indígenas del Suroccidente)	13
1.1.3 El fuego Escarlata en sus manos: Movimiento Armado Quintín Lame (MAQL) como organización de autodefensa comunitaria.	15
1.1.3.1 La decadencia grita por falsas monedas de pacificación.	19
1.1.4 Asamblea Nacional Constituyente: la politización de las organizaciones indígenas.	22
1.1.4.1 Encrucijada asambleísta: el desarrollo de los espacios políticos.	24
1.1.4.2 LA VOZ indígena en la constituyente	25
1.1.4.3 En desarrollo de la asamblea constituyente.	26
2. ESCENARIOS DE LA BIPOLARIDAD: TOTORÓ EN LOS ESCENARIOS DE LA LUCHA SOCIAL INDIGENA.	29
2.1 LA BIPOLARIDAD DEL PODER EN LAS NUEVAS CONDICIONES POLÍTICAS.	33
2.1.1 Factores de contingencia: movilización indígena y el proceso de reinserción.	33
2.2 RESGUARDOS DE TOTORÓ: ENTRE EL FUEGO CRUZADO	38
2.3 TOTORÓ: EFECTOS DE LA BIPOLARIDAD DEL PODER EN LOS	

ESPACIOS SOCIALES DE ABIGARRAMIENTO.	42
2.3.1 Dispersión y movilización: aquellas formas de construir política	46
2.3.2 Movilización y bloqueos: la comunidad como potencia.	47
2.3.3 La soluciones del gobierno: entre bloqueos intermitentes y grandes movilizaciones	49
2.3.4 La óptica de la bipolaridad sobre la acción colectiva	50
2.4 BIPOLARIDAD EN LAS VIEJAS ESTRUCTURAS DE GUERRA.	55
2.4.1 Del Plan Colombia a la Seguridad Democrática: el diseño de los sistemas de guerra.	55
2.4.2 Acciones de los grupos armados y formas de resistencia indígena.	58
3. LA BIPOLARIDAD TAMBIÉN SE MARCA EN LOS DATOS ELECTORALES: RESULTADOS 1992 A 2009 DEL MUNICIPIO DE TOTORÓ.	63
3.1 ALTERIDAD ENTRE LOS PARTIDOS: AICO, MIC, ASI EN LA ENCRUCIJADA.	61
3.1.1 Institucionalización del cuerpo político: recrudescimiento de la Bipolaridad del poder local.	64
3.1.2 ¿Y la sombra del Estado?	67
3.2 RESULTADOS ELECTORALES 1992 – 1994	69
3.2.1 Reasumir la política a partir del monopolio del tarjetón	69
3.2.2 Resultados de las nuevas coaliciones: reformulación de los mapas políticos.	72
3.3 RESULTADOS ELECTORALES 1997 – 2000	80
3.4 RESULTADOS ELECTORALES 2003 – 2007	86
CONCLUSIONES	94
BIBLIOGRAFÍA	101
ANEXOS	111

LISTA DE TABLAS

	Pág.
Tabla 1. Resultados electorales para Alcaldía: candidatos electos 1992.	73
Tabla 2. Resultados electorales para Alcaldía: candidatos electos 1994.	76
Tabla 5. Resultados electorales para Alcaldía: candidatos electos 1997.	80
Tabla 6. Resultados electorales para Alcaldía: Totoró – Cauca 1997.	81
Tabla 7. Resultados electorales para Alcaldía: Silvia - Cauca. 1997.	82
Tabla 10. Resultados electorales para Alcaldía: candidatos electos 2000.	83
Tabla 11. Resultados electorales para Alcaldía: Totoró – Cauca 2000.	84
Tabla 12. Resultados electorales para Alcaldía: Caldono – Cauca 2000.	84
Tabla .13 Resultados electorales para Alcaldía: Silvia - Cauca 2000.	85
Tabla 18. Resultados electorales para Alcaldía: Totoró - Cauca 2003.	88
Tabla 20. Resultados electorales para Alcaldía: Totoró - Cauca 2007.	91

LISTA DE CUADROS

Cuadro 1. Población mestiza, Indígena, afrodescendiente en los municipios del norte del Cauca. 1993 – 1997.....	77
Cuadro 2. Población mestiza, Indígena, afrodescendiente en los municipios del norte del Cauca. 2000 – 2005.....	78

LISTA DE IMÁGENES

	Pág.
Figura 1. Desmovilización Quintín lame.	21
Figura 2. Proceso de paz Pueblo nuevo.	21
Figura 3. Primer tarjetón 27 de mayo de 1990.	23
Figura 4. Resultado 1990.	23
Figura 5. Memoria de una reforma.	27
Figura 6. Firma de la constituyente de 1991.	27
Figura 7. Bloqueo de la vía panamericana.	37
Figura 8. Mapa Vereda Gabriel López.	39
Figura 9. Ataque a la Vereda Gabriel López 1995.	40
Figura 10. Estructura: alcaldía municipal destruida.	42
Figura 11. Estructura: CAI de la policía en Totoró.	42
Figura 12 Bloqueo intermitente la vía panamericana Totoró.	48
Figura13. Votación de ASI (4 de junio de 1993).	76

GLOSARIO

ACIN: Asociación de Cabildos Indígenas del Norte del Cauca

AD: Alternativa Democrática

AE: Aparatos de Estado

AICO: Movimiento de Autoridades Indígenas de Colombia

AIE: Aparatos Ideológicos del Estado

AIISO: Autoridades Indígenas del Suroccidente Colombiano

ANUC: Asociación Nacional de Usuarios Campesinos

ARE: Aparatos Represivos del Estado

ASI: Alianza Social Indígena (actualmente: Alianza Social Independiente)

BACRIM: Bandas Criminales

CRAC: Consejo Regional Agropecuario del Cauca

CRIC: Consejo Regional Indígena del Cauca

COTAINDOC: Consejo Territorial de Autoridades Indígenas del Oriente Caucaño

ELN: Ejército de Liberación Nacional

EPL: Ejército Popular de Liberación (actualmente: Esperanza Paz y libertad)

FARC: Fuerzas Armadas Revolucionarias de Colombia

INCORA: Instituto Colombiano de Reforma Agraria

M – 19: Movimiento 19 de abril

MAQL: Movimiento Armado Quintín Lame

MIC: Movimiento Indígena Colombiano

MPU: Movimiento Popular Unido

ONIC: Organización Nacional Indígena de Colombia

UAF: Unidad Agrícolas Familiares

INTRODUCCIÓN

Colombia es un país de altos contrastes culturales y sociales, contiene una serie de problemáticas de distinta índole, pero el más grave se refleja en su historia con relación a la desigualdad en la distribución de la tierra y la exclusión participativa a nivel político de los distintos sectores sociales (indígenas, afro, campesinos) permitiendo que estas problemáticas se manifiesten a partir del conflicto armado, acciones de movilización y protestas, ejercicios de la recuperación de la tierra para la producción comunal etc.

Totoró en su historia se destacan luchas importantes y que han brindado distintas pautas para organizarse como pueblos indígenas a través de un sinnúmero de actividades que rescatan desde sus raíces ancestrales la esencia de los indígenas y la forma de proyectarse desde lo político. Social y cultural, impulsando su ascenso como un fuerte actor político en el saturado escenario de la participación política en el departamento. El municipio de Totoró está habitado por la etnia Páez especialmente por las familias Totoró, Paniquitá, Polindara, y Jebalá, quienes mantenían relaciones culturales y laborales con grupos étnicos circunvecinos tales como: los Coconucos, Guambianos y Yanaconas, además de esporádicas relaciones con Chibchas e Incas.¹ Totoró limita de la siguiente manera: Norte: Cajibío y Silvia, Sur: Puracé y Popayán. Occidente: Popayán y Cajibío, Oriente: Inzá

La permanente presencia indígena y campesina en este municipio como en gran parte del Cauca actual, se debe a una continuidad en su accionar político y resistencia cultural, quienes han mantenido en lo más profundo de su memoria a través de su cultura, reflejando elaboraciones simbólicas que les permite a estos pueblos construir su realidad inmediata y a la vez relacionarse con la sociedad dominante en condiciones de relativa igualdad.

Con la realización de esta investigación se busca analizar a partir de las distintas acciones políticas cómo el poder a nivel municipal se encuentra en un estado de bipolaridad a causa de la problemática de carácter político-territorial que se origina entre las condiciones de gestión política de las comunidades indígenas frente a la imposición de la administración del Estado. Lo anterior permite el análisis en la investigación de los distintos esquemas históricos y políticos en los cuales se

¹ PLAN de desarrollo 2008 – 2011 Totoró. Consultado el día 27 de noviembre de 2009. En: <http://www.alcaldiadetotoro.com.//?plandedesarrollo//estrategico//>

establecen las bases del Estado nacional y su constante exclusión política a nivel local.

El fenómeno de bipolaridad a nivel local origina nuevas formas de poder alrededor de los sectores institucionales en la localidad, organiza relaciones jerárquicas de control y distribución del mismo. La disputa por el poder encuentra sus antagonistas en directa contraposición; la organización indígena en la formación del cabildo y el resguardo el cual se enfrenta a las condiciones de dominación del Estado y sus criterios políticos sobre la administración local y el carácter descentralizador. Generando un escenario de conflicto y disputa alrededor de los aspectos de gobernabilidad y construcción de identidad política alrededor de los múltiples focos de la socialización de los sujetos.

Analizar el fenómeno de bipolaridad del poder local en Totoró requiere la observación puntual del desarrollo histórico local a partir de sus luchas y movilizaciones indígenas, la conformación poblacional y social a partir de lo étnico y cultural, la lucha y construcción del poder local de los indígenas alrededor del ejercicio de participación comunal y electoral. Pero para lograr develar este fenómeno a partir de sus múltiples expresiones, se buscara agrupar una serie de herramientas investigativas y metodológicas a nivel cualitativo que permitan develar la atmosfera del fenómeno de la bipolaridad. Herramientas como: 1) la recopilación bibliográfica y su análisis puntual que es relevante para el entendimiento sobre la problemática del poder y a la vez del desarrollo histórico del municipio; 2) realización y análisis de múltiples entrevistas de líderes indígenas y campesinos a nivel departamental y local que nos brindara evidencia empírica del desarrollo político y social de sus organizaciones; 3) recopilación de información periodística a partir de la lectura puntual de los distintos periódicos a nivel local (periódico el Liberal, El tiempo, Periódico Unidad Álvaro Ulcue, Revista credencial historia etc.) ; 4) recopilación y análisis de material audiovisual, entrevistas, documentales, grabaciones de audio de múltiples eventos, discursos, 5) realización de mapeados e información fotográfica del territorio; 6) participación directa en congresos, eventos culturales y sociales a nivel local y departamental que se relacionan con la temática de la lucha indígena y su construcción de poder a nivel local; 6) recopilación de información cuantitativa e institucional relacionada con la participación política y electoral del municipio de Totoró entre el periodo de 1991 a 2009.

Al momento de utilizar el análisis de los resultados electorales de los municipios de Caldon y Silvia, lo hago con el fin de observar están tendencia general de las condiciones de abigarramientos en distintos territorios con alto índices de

población indígena, donde los instrumentos administrativos del poder institucional se encuentran atravesados por las condiciones de la bipolaridad y a nivel macro del abigarramiento social.

El fenómeno de bipolaridad del poder local en Totoró y en varios municipios del departamento del Cauca es propio del carácter multiétnico en las condiciones socio-políticas de sus entorno municipal reflejando que en territorios con un alto nivel de población indígena tiende a re-organizar y construir nuevos focos de poder respaldados por el cabildo y el resguardo proporcionando un campo de disputa del poder a nivel local. El fenómeno de la bipolaridad responde a las condiciones materiales e históricas de las “*sociedades en condición de abigarramiento*”, la cuales se existe la coexistencia conflictiva entre múltiples sociedades con diferentes principios organizativos; están las sociedades comunales de los pueblos indígenas y las sociedades colonizadoras con la figura del Estado moderno, generando la inexistencia de una totalidad social, estableciendo con ello, que la bipolaridad del poder es un fenómeno *micro* de las relaciones de poder a nivel local.

Abordar el análisis de la bipolaridad del poder local en Totoró es *de relevancia* para el análisis político y social, ya que a partir de los movimientos sociales y sus disputas por la reivindicación de sus derechos resaltando la multiculturalidad, identidad y etnicidad de sus pueblos, organizan un proyecto alternativo el cual procurar el cambio social y político de las distintas condiciones de la vida política en sus territorios. Por tanto, al investigar la bipolaridad del poder local permite analizar la construcción del poder a partir de sus reivindicaciones e instituciones de origen histórico y social (resguardo, cabildo), proponiendo un reconocimiento de sus luchas indígenas y la formación de una nueva institucionalidad de carácter progresivo a partir de sus condiciones étnicas y culturales.

El periodo 1991 – 2009 permite el análisis de la afluencia del movimiento indígena y su aceptación como actor político y social en las políticas Constitucionales del 1991. Se puede observar en este periodo escogido las condiciones organizativas, el reconocimiento de autonomía político-cultural de los indígenas en el resguardo y el cabildo, redefiniendo las formas de lucha política, originando cambios estructurales en las instituciones estatales ancladas en el municipio de Totoró, donde el fenómeno de bipolaridad se observa con mayor fuerza en un territorio donde los resguardos indígenas cubren el 65% del territorio municipal y el campesino el 35% restante.

El fenómeno de la bipolaridad en el municipio de Totoró es un escenario de confrontación y lucha por el poder a través de medios institucionales que se contraponen a partir de los procesos políticos, sociales y culturales de los grupos sociales en disputa directa y con ello la institucionalidad del Estado ingresa hacia una lógica de adaptación hacia los cambios políticos que se originan en tan imbricada disputa por el poder.

Entonces *la pertinencia* de la investigación y su fondo temático es relevante para la Ciencia Política ya que integra el espacio de disputa político-territorial, donde distintos grupos sociales se mantiene en constante contraposición la cual se refleja a partir participación electoral a nivel local, siendo la organización, el eslabón principal en esta disputa ya que constituye procesos de lucha en el territorio. Determinado la pertinencia del análisis para la Ciencia Política debido a fluctúan a favor del análisis político un sinnúmero de temáticas relacionadas con el análisis teórico de la Ciencia política a nivel internacional.

1. NACIMIENTO DE MOVIMIENTO INDÍGENA COMO LA VOZ DE LO MULTIÉTNICO

Después de que distintos países de Latinoamérica reconocieran las diversas problemáticas que aquejan a los pueblos indígenas y más aun con la proliferación de información relacionada con los altos niveles de desigualdad en la distribución de la tierra y las fallidas reformas agrarias, múltiples actores sociales se organizaron a partir de la defensa de la cultura, la identidad y la multiculturalidad. Estas luchas políticas y sociales señalaban de manera reiterativa a los agentes de la desigualdad, quien entre terratenientes, latifundistas, partidarios de la política de Estado y señores de la guerra, procuraban la defensa del *statu quo* el cual subyugaba a los pueblos indígenas a someterse a las lógicas de la explotación y expropiación de sus territorio ancestrales.

La dispersión de las comunidades indígenas sobre todo el territorio nacional además de los factores de producción y explotación en los espacios geoestratégicos, forjaron el reconocimiento de múltiples problemas que dividían a las poblaciones indígenas por zonas, estos factores geográficos “indígenas de tierras alta e indígenas de tierras bajas”² dieron origen al movimiento indígena en Colombia.

Una diferencia entre tierras altas y bajas. En la zona andina la población indígena está sometida a los efectos de una profunda crisis de la pequeña producción campesina y se enfrentan no solo a la falta de tierras sino también a nuevas estrategias de capital y las leyes del mercado... las tierras bajas la mayor preocupación está ligada a los numerosos daños que genera la deforestación masiva, la construcción de embalses, los proyectos mineros y otros tipos de proyectos de desarrollo.³

Esta proyección de problemáticas y su origen elitista, brindó un espacio de confrontación el cual se resalta con mayor efervescencia en la década de los setenta, donde surge un escenario *contra- democrático* llamado así mismo “*Frente Nacional*”, el cual cimenta sus bases sobre un red de clientelas y conflictos represados por la coacción pujante del Estado patrimonialista.

² LAURENT, Virginie. Comunidades indígenas, espacios políticos y movilización electoral en Colombia, 1990 – 1998. Editorial ICANH. Bogotá, Colombia. 2005. pp. 348 -349.

³ GROS, Christian. “Indianismo y etnicidad: el desafío neoliberal”. En: LAURENT, Virginie. (Edit), *Comunidades indígenas, espacios políticos y movilización electoral en Colombia, 1990 – 1998*. Editorial ICANH. Bogotá, Colombia. 2005. P.68.

En los años sesenta, la oprobiosa marisma de ideas y reivindicaciones de múltiples actores políticos y sociales contrarios a la lógica dominante del Estado nacional labran el camino de la lucha social en Colombia, ahora la palabra de discriminación colonial que se aplicó como aquel estigma sobre los pueblos originarios se convierte en el escudo de armas de las comunidades, la palabra “indio, Indígena,” no representa la idea del “salvaje”, ahora los pueblos se refugian en este concepto y formulan una serie de reivindicaciones de sus derechos como pueblos originarios del continente. “Redefinen lo que en tiempos pasados se consideraba la causa de su retraso, lo que ayer era marca de una diferencia, se convierte en el fundamento de una identidad”⁴, “*porque indio es el nombre por el cual nos sometieron, indio será el nombre con el cual nos levantaremos*”⁵

El infausto laberinto de lo político han abierto sus puertas a un nuevo actor social que integra novedosas formas de construir sociedad y nación, de conformar a partir de lo autóctono la organización de una administración influenciada por ciertos criterios culturales e identidad de los pueblos indígenas; y en este instante de coyuntura de los años sesenta, generaron un mapa de ruta que divise ciertas salidas angulares en este laberinto de espejos y minutaros iracundos, ilustrados entre encajonados partidos políticos y fastuosos escenarios elitistas de participación política.

1.1 DELINEANDO EL MAPA DE RUTA Y BRÚJULAS PLURI-CULTURALES.

Las postreras barricadas *frentes nacionalistas* se encuentran posicionadas en el camino de ruta de las reivindicaciones políticas, sociales y culturales de los movimientos sociales. Estas barricadas perpetradas con gran apremio por las clientelas y los partidos políticos tradicionalista se basan en el poder patrimonialista de ciertos sectores y clases sociales dominantes. Esta oleada de reivindicaciones políticas coloca en tela de juicio al Estado nacional y su coacción sobre la población. Ahora las instituciones políticas se encuentran enfrentadas a otras instituciones más antiguas que el Estado capitalista. Estas instituciones informales contienen formas de autoridad aferradas a la identidad social de las

⁴ El reconocimiento de problemas similares que afectan a las poblaciones indígenas en Latinoamérica, genera un valor simbólico en su estigma de discriminación, ahora este significado confirma el nacimiento de una identidad y conformación del otro pueblo y en la suma constitutiva de identidades parcializadas, emerge un concepto, un símbolo, una identidad de muchos y se comprime en la lucha política, cultural y social... De una identidad negativa del indígena a una identidad positiva del indígena

⁵ LE BOT, Yvon. *Las reivindicaciones identitarias en momentos de la violencia*. Revista de ciencias humanas No.110. Bogotá. Colombia. 2000. p. 46.

comunidades, antiguas estructuras el poder que son propias de su pasado histórico, contradiciendo con ello, de manera tacita las regulación jerárquica que el Estado tiene sobre la distribución del poder y la autoridad. Proporcionando así, escenarios de disputa por el poder político y la superposición sobre las instituciones del Estado.

La ascensión de un proyecto reivindicativo indigenista se da en Colombia bajo la óptica creciente de las comunidades indígenas del departamento del Cauca, quienes se suman bajo la integración económico-regional establecida por el Estado para regular la producción agrícola del país; este mecanismo institucional del Estado buscaba tener el control del campesinado y la producción de la tierra, este mecanismo llevaba por nombre ANUC⁶. Este mecanismo regulador permitió en su momento organizar los intereses y objetivos de los pueblos indígenas en el Cauca, favoreció el entendimiento de las lógicas de parcelación y latifundio, facilitando el origen de un nuevo organismo capaz de integrar los intereses de los pueblos Indígenas sobre la tierra, la producción, la economía y la política.

Estas nuevas condiciones de explotación sobre la tierra, origino que los actores sociales (campesinos, indígenas) organizaran dos líneas de lucha importantes. “la línea *armenia*, favorable a la gestión del gobierno, y la línea de *Sincelejo* más cercana a las reivindicaciones de los campesinos sin tierra”.⁷ Lo cual en su momento, atrajo a los indígenas sumados a la ANUC. Al momento de integrarse a esta línea política observa que esta no responde a los intereses propios de su lucha como pueblos originarios, argumentando que es “insuficiente como espacio para adelantar las reivindicaciones de las comunidades indígenas, reivindicaciones no solo territoriales, sino también identitarias”⁸, por tanto, surge el Concejo Regional Indígena del Cauca, el cual es apoyado por la línea de *Sincelejo* aprendiendo de ella su legado reivindicativo e ideológico.

1.1.1 El CRIC una huella cercana en el mapa del laberinto

Bajo la incipiente correlación de intereses opuestos y un sinnúmero de acciones reivindicativas sostenidas en palabras cortas y papeles marginales, las comunidades indígenas del Cauca construían la senda a redescubrir y lo hacían a través de sus necesidades y su condición étnica en común. La promulgación del

⁶ Asociación Nacional de Usuarios Campesinos (ANUC) en el año de 1968 creada bajo la iniciativa presidencia de Carlos Lleras Restrepo (1966 - 1970).

⁷ ONIC. (1990). *Balance político y reforma agraria*. Consultado el 14 de octubre de 2010 en. <http://www.Oni.org.co//reform//i?agraria//1982?¿'/pdf>.

⁸ LAURENT (2005). Se revela como...p.70.

nacimiento del CRIC se dio en distintos eventos a nivel departamental que se realizaron desde el día 24 de febrero de 1971 en el municipio de Toribio. Una figura organizativa como el CRIC lograría adjudicar al interior de su estructura, los intereses de las comunidades indígenas y encaminarlos en un solo punto, esta organización llamada: Consejo Regional Indígena del Cauca (CRIC) organizaría la divergencia de intereses y se establecería como el brazo institucional que acercaría los intereses de los pueblos indígenas ante el Estado excluyente.

En esta reunión de concertación del CRIC asistieron a Toribio campesinos sin tierra del municipio de Silvia, del El Chiman y Caloto, el Credo. “la reunión estuvo enmarcada en un contexto de conflicto social en esta zona debido a que las ideas reivindicativas expuestas por el CRIC alimentan las ansias de lucha de los obreros campesinos que se contraponen cada vez más a los intereses de explotación de su patrón. A esta reunión se sumaron más de dos mil personas quienes hicieron presencia en la asamblea sin olvidar el reiterativo apoyo de los diferentes resguardos del departamento del Cauca. Después de algunos meses se consideró la segunda asamblea del CRIC⁹ con el fin de estipular el programa y objetivos de la organización.

El Consejo Regional Indígena del Cauca establecería en primera instancia dos objetivos prioritarios como: 1) aumentar la eficiencia agilidad en la recuperación de tierras y 2) reconocer y denunciar ante la sociedad la innumerables transgresiones a las que estaban sometidos los pueblos indígenas por parte del Estado nacional y sus colaboradores institucionalizados. Esto conllevó a la expansión progresiva de la organización; además el censo nacional realizado por el DANE en 1972 sobre los pueblos indígenas, permitió el reconocimiento de las poblaciones indígenas que estaban dispersas sobre el territorio nacional. Esta actividad institucional logro favorecer los intereses expansionistas de la organización pro-indigenista además de ampliar sus posibilidades de unificación a nivel nacional designando como único regente de la acción unificadora al CRIC.

En un principio, el CRIC reunió 2 mil personas, de 7 cabildos. Todos ellos tenían claridad sobre la plataforma de lucha y certeza de que la pelea no era por la tierra que implicaba propiedad sino por su territorio, en el que podían

⁹ Los principios rectores del CRIC son: 1) Recuperar la tierra de los resguardos , 2)Ampliar los resguardos 3)Reconstruir y fortalecer los planes o proyectos de vida de los pueblos indígenas del cauca; 3) Reivindicar y desarrollar nuestros derechos constitucionales, económicos, sociales y culturales; 4) Fortalecer el proceso de autonomía territorial, ambiental, política, económica, educativa, salud y derecho propio; 5) Rescate de la identidad indígena, con base en los valores milenarios y nuestras particulares formas de vivir y actuar; 5)Recuperación de nuestros territorios como fuente cultural y de autonomía así como de nuestro sentimiento de armonía y convivencia con la naturaleza.

desarrollar su cultura, su forma de producción, mantener sus zonas sagradas con el cuidado que requieren, administrarlo con autonomía y vivir en armonía con la naturaleza.¹⁰

El CRIC en 1973 amplió sus funciones sobre los territorios del occidente del Cauca y establece un objetivo el cual es fortalecer y reconstituir los cabildos a partir de un proyecto de creación “de tiendas comunitarias y cooperativas apoyadas por el INCORA.”¹¹ La aplicación de tal proyecto dentro de los territorios indígenas favorece la integración de los indígenas a partir del reconocimiento de lo propio, originando estructuras básicas de una economía comunal e independiente de los factores externos de comercialización, es decir, compila un proceso de independencia comercial e industrial a través de las cooperativas respaldando la igualdad y la formación de un nuevo sujeto social inmerso en la lucha reivindicativa ya que el indígena reconoce su independencia económica, política, social y cultural del entorno latifundista, comprimiendo sobre la acción una serie de características propias de la participación política comunitaria fortaleciendo la existencia misma del cabildo.

La contraposición del CRIC hacia las tendencias latifundistas del gobierno de Julio Cesar Turbay Ayala (1978 - 1982), donde la organización manifiesta que el gobierno busca “destruir jurídicamente los medios de sobrevivencia indígena por medio de la implementación de un estatuto indígena, que buscaba desintegrar la comunidades, convertir los cabildos en Juntas de Acción Comunal y acabar con la propiedad colectiva de los resguardos”¹². En su primer periodo de lucha el CRIC se encamino asiduamente por la recuperación de tierras y a la vez afianzar con vehemencia el “sentimiento colectivo en procura de fortalecer la identidad en sus comunidades”.¹³ Pero la respuesta de los señores latifundistas y terratenientes se encamino en la represión directa, quienes contrataron servicios de milicias, los llamados *pájaros*, destinados a impedir las operaciones de recuperación de tierras. Por su parte, el gobierno nacional hace su labor por el flanco institucional creó en

¹⁰ ENTREVISTA, realizada Caballero, Jorge por: LONDOÑO, Diana Patricia. En: Movimiento Indígena Caucaño, Colombia Una historia de autonomía. Para: evento "Colombia insiste en los Derechos Humanos", Bogotá, Colombia, septiembre de 2003. pp. 19 – 21.

¹¹ CONCEJO Regional Indígena del Cauca. “conozcamos nuestras tiendas comunitarias” 1989. p. 2.

¹² LAURENT (2005). Destruir jurídicamente... p. 73.

¹³ ENTREVISTA, realizada Caballero, Jorge por: LONDOÑO, Diana Patricia. En: Movimiento Indígena Caucaño, Colombia Una historia de autonomía. Para: evento "Colombia insiste en los Derechos Humanos", Bogotá, Colombia, septiembre de 2003.

1975 el “Consejo Regional Agropecuario del Cauca CRAC, esta organización era la encargada de enfrentarse paralelamente al CRIC.¹⁴

La ola de represión y violencia sobre los líderes sociales indígenas resaltó la profunda crisis en la que estaba inmerso todo el tejido social y político del país. y en esta medida distintos actores institucionales y políticos brindaron su apoyo al CRIC lo que le permitió sostenerse en la escena política a nivel nacional, y muestra de ello es la realización del sexto congreso del CRIC en el año de 1981 “en Toribio el sexto congreso del CRIC, resaltando el decimo aniversario de la organización y también su primera manifestación pública desde que comenzó la ola represiva”¹⁵

Diversas organizaciones sociales a surgen a nivel nacional, quienes se basan en los parámetros organizativos del CRIC, permitiendo que los problemas que afectan a las comunidades indígenas resalten ante el Estado nacional, considerando con ello, que los diversos problemas que afectan a los pueblos originarios son un hecho constante en el andamiaje social del país. Ocasionando la existencia de distintas sociedades en un país lo que llamaremos: sociedades en condición de abigarramiento ¹⁶ la cuales se caracterizan por el “hecho de que persisten estructuras de autoridad o autogobierno de diferentes pueblos y culturas que han sido conquistada, lo cual determina la existencia de diferentes formas de vida política, de autogobierno y autoridad”¹⁷ por tanto, el monopolio “legítimo” de la violencia del Estado se encuentra resquebrajado e imposibilitado para asumir funciones de control y ampliación de su fingido proyecto de soberanía.

Las nuevas organizaciones¹⁸ nacidas desde la iniciativa del CRIC en el Cauca se organizan alrededor de ciertos objetivos los cuales son: “la reconstitución de sus territorios, el fomento y la consolidación de las autoridades tradicionales, la implementación del programa de salud, educación y producción, la defensa de la cultura y el acceso a un desarrollo adaptado a sus condiciones”¹⁹. Todo este

¹⁴ CONSEJO regional indígena del Cauca. Historia del CRIC. Editorial CRIC. Popayán, Colombia. 1990. p. 21, 22

¹⁵ LAURENT (2005). Al reconstitución...p.71

¹⁶ Concepto propuesto por Luis Tapia en su texto titulado “Estado en condiciones de abigarramiento”. Editorial Muela del diablo. La Paz, Bolivia. 2004. pp. 02 – 45.

¹⁷ TAPIA, Luis. *Estado en condiciones de abigarramiento*. Editorial Muela del diablo. La Paz, Bolivia. 2004. p.15.

¹⁸ Algunas de estas organizaciones son: Unión De Indígenas Jivi Sikuaní Del Meta Y Vichada (UNUMA), Consejo Regional Indígena Del Vaupés (CRIVA), , Cabildo Regional Indígena Del Tolima CRIT (1973 – 1981),Organización Indígena De Antioquia (OIA), Consejo Regional Indígena De Risaralda (CRIR), Organización Regional Embera Waunana (OREWA)

¹⁹ LAURENT (2005). Al reconstitución...p.74.

proceso que articula las distintas organizaciones a nivel nacional se dio con el fin de contrarrestar al mal llamado *estatuto indígena* del gobierno de Turbay. Esta Coalición de fuerzas políticas indigenistas regionales concibió en su seno a la ONIC²⁰ como uno de las organizaciones encargadas del manejo y organización de un bloque unificado que permitiera la articulación de las diferentes acciones emprendidas por el movimiento social (movilizaciones, protestas, tomas pacíficas, recuperación de diferentes territorios en manos de terratenientes. Etc.) con lo cual, le permitía a cada organización integrarse en una lógica comunal y participar directamente en la actividad política propia de su entorno.

La permanencia y fortalecimiento de estas organizaciones favorece la estructuración de nuevas formas discursivas e ideológicas propias de la existencia de un cuerpo político paralelo al del Estado nacional, originando la insipiente constitución de una nueva forma de poder que ingresa a disputar el poder político de las elites patrimonialistas sobre los escenarios de debate y discusión. Permitiendo al movimiento social articular una estrategia a nivel nacional que integraría los núcleos sociales de participación los cuales se establecerán sobre principios comunales que se mantendrán en constante disputa con los intereses del Estado y a la vez con sus mecanismos y aparatos ideológicos.

Luego que la ONIC se estableciera como núcleo central de la acción orgánica del movimiento, distintos actores integrados a ella generaron una variable de conflictos internos; uno de ellos es la "*línea del suroccidente*" quienes manifestaron que la ONIC es muy centralista debido a que administra la organización bajo formatos gremiales, contradiciendo las lógicas tradicionales de organización de los pueblos indígenas. Estas manifestaciones de inconformidad fueron la excusa pertinente para que estas organizaciones en contradicción se desligara del control de la ONIC y establecieran una organización paralela la cual lleva por nombre AISO²¹ y en medida cambiara su nombre a AICO para participar en la Asamblea Nacional Constituyente.

²⁰ El Primer Congreso Indígena Nacional adoptó para la ONIC los principios de Unidad, Tierra, Cultura y Autonomía que configuran las líneas de acción de la entidad y produjo su mandato en temas como la legislación indígena y el cumplimiento por parte del Estado de la Ley 89 de 1890. Ver: ORGANIZACIÓN Nacional Indígena de Colombia (ONIC). "ONIC y los pueblos indígenas de Colombia" Centro de documentación indígena nacional. 2006. P. 34.

²¹ Movimiento de Autoridades Indígenas del Suroccidente

1.1.2 encrucijada de dos caminos en los límites de la dispersión (CRIC y movimiento de autoridades indígenas del suroccidente)

El modelo de retroalimentación y unificación llevado a cabo por ONIC apoyado continuamente por ciertas organizaciones a nivel local, facilitaba la realización de distintas acciones de movilización, protesta y recuperación de tierras a nivel nacional, lo que permitía a los pueblos indígenas integrarse en una lógica continua de movilización la cual proporcionaba la expresión de sus necesidades y problemáticas, este mecanismo integracionista y articulador era como aquella cadena de transmisión que le proporcionaba la seguridad suficiente de subsistencia a la expresión misma del movimiento.

La regularización de la ONIC a nivel nacional con relación a las acciones de movilización, protesta y recuperación de tierras incremento la contundencia de las reclamaciones pero también propicio ciertas incisiones dentro de la organización nacional, dispersaron en su momento las fuerzas que unificaban a la ONIC. Manifestación de divergencias políticas, sociales y culturales originaron la línea política del Movimiento de Autoridades Indígenas de Colombia AICO, debido a que este grupo argumentaba que su disidencia se debía a que tanto la ONIC como el CRIC no poseían una forma organizativa propia de los pueblos indígenas considerándolo “de corte gremial y aunque la cultura es importante no debe ser el centro de la lucha”.²² Esta dicotomía sobre la cultura y la propuesta de su separación en la actividad política de los pueblos, refleja la politización gradual del movimiento indígena a través de ciertos parámetros como: 1) la acción directa a partir de la recuperación de tierras²³ y movilizaciones; 2) la vinculación participativa en los espacios electorales del Estado aprovechando los resultados de las luchas políticas y sociales que anteriormente había desarrollado el CRIC y la ONIC

La influencia de las autoridades indígenas se daba sobre los territorios de la región de Cauca y Nariño expandiéndose hacia las zonas de Putumayo representando un

²² CASTILLO, Gómez Luis Carlos. *El Estado-nación pluriétnico y multicultural colombiano: la lucha por el territorio en la re-imaginación de la nación y la reinención de la identidad étnica de negros e indígenas*. Tesis doctoral. Universidad Complutense de Madrid. Facultad de ciencias políticas y sociología, departamento de ciencia política y de administración. Madrid, España, 2005.p. 271.

²³ Esta apelación se aduce a partir de las diferencias cosmogónicas que se contiene sobre el objeto de disputa y es aquel donde la bipolarización del poder establece su ruta más accidentada, ya que la apelación por parte de los indígenas sobre el territorio y su inclusión a ser dueños de este símbolo de poder le permite reconocer y construir su identidad, formular nuevas formas de poder y autoridad paralelas al Estado nacional y su irremediable condición de dominio en un archipiélago de fragmentaria dominación.

objetivo basado en el respeto de hacia las condiciones tradicionales culturales indígenas y su estructura de gobierno basada en: el cabildo, caciques, capitanes, mamis. Argumentando que esto mantendría el flujo de su conocimiento ancestral en favor de las reivindicación del territorio.

Si durante la década de los setenta se lucha por la tierra, ahora se trata, ante todo y sobre todo, de luchar por la tierra pero articulada a un poder político, a unas autoridades propias, es decir, reivindicar un territorio en cuyos límites se debe ejercer un gobierno propio compuesto y elegido por los miembros de las mismas comunidades.²⁴

La fragmentación de la acción organizativa a partir de la politización de una parte del movimiento, muestra una crisis gradual en la organización, resultado de la represión continua del Estado sobre sus líderes y representantes políticos. Y si no fuera poco se suma a la vez se le suman la problemática sobre la recuperación de tierras, la cual se ingresaría a establecer negociaciones con el INCORA para la compra de los territorios y algunos acuerdos con FEDEGAN. Estas acciones llevadas a cabo por algunos líderes de la organización social con el fin de reducir el nivel de persecución política en la región, contiene efectos contrarios, quien en su momento utilizaría la AISO (actualmente AICO o línea del suroccidente) para justificar su separación de la ONIC.

A finales de la década de los setenta la crisis en la que está sumido el CRIC a nivel regional se incrementa debido a la existencia de alianzas con el grupo guerrillero M – 19 “para crear los primeros núcleos de autodefensa que darían origen al Quintín Lame como guerrilla indígena *la cual* es objeto de una fuerte represión por parte del Gobierno de Julio César Turbay Ayala (1978-1982)²⁵ y explotada mediáticamente por los enemigos de la lucha social y política la cual representa el CRIC y a nivel nacional la ONIC.

1.1.3 El fuego Escarlata en sus manos: Movimiento armado Quintín Lame (MAQL) como organización de autodefensa comunitaria.

Los invariables eventos y circunstancias político-sociales alrededor del crecimiento del movimiento indígena como fuerza de confrontación al ideario partidista terrateniente, convirtió el escenario nacional en un campo de contradicciones que desbordarían al sistema nacional, sumado a la expansión continua de las

²⁴ CASTILLO (2005). Si durante...p. 272.

²⁵ FERNÁNDEZ, Miguel *El movimiento social de los indígenas del Cauca*. FUNCOP. Popayán, Colombia. 2000.

organizaciones indígenas sobre todo el terreno nacional, hacia evidente la atmosfera de represión llevada a cabo por parte de los terratenientes y el gobierno nacional. Esta inevitable consecuencia daría origen a la búsqueda de un mecanismo que se encargara de la defensa de las comunidades indígenas, por lo cual el Movimiento Armado Quintín Lame (MAQL) lleva en sus hombros la labor de defender los intereses, la vida cultural, social y política de las organizaciones sociales a nivel rural.

La defensa comunitaria a través de las armas no surgió como algo rigurosamente planeado, fue el resultado de la necesidad de pervivir y resistir a la pronunciada violencia por parte de los terratenientes y empresas interesados en la explotación de los territorios indígenas. Estos latifundistas y propietarios contratarían mercenarios, seguridad armada y también el apoyo incondicional del gobierno nacional y su brazo militar; sumado a ello, la existencia de diferentes grupos armados como lo fue el M19, Ejército de Liberación Nacional (ELN), Fuerzas Armadas Revolucionarias de Colombia (FARC), Ejército Popular de Liberación (EPL) quienes se disputaban el control territorial del departamento del Cauca, debido a su condición geoestratégica en el país.

Al principio, el MAQL estaba conformado por grupos móviles de respuesta que hacían presencia en los territorios del norte del Cauca. La organización táctica y militar era apoyada por el M-19 sin embargo, los demás grupos organizados o guerrilleros negaron su ayuda al MAQL a causa que el movimiento indigenista no permitía la imposición de los criterios de lucha que fueran contrarios a los intereses de las poblaciones indígenas asentadas en el territorio y a sus formas de gobierno local basado en la estructura tradicional.

El que más se acerca a la realidad indígena parece ser el M19: Una de las ventajas del M era que no tenían formación política mayor, entonces no tenían unos esquemas rígidos para ver toda la realidad, entonces un defecto se les convertía en virtud, eran más dados a aceptar lo que veían, no tenían un dogma que los obligara a rechazar.²⁶

El M19 entendía que el Quintín Lame tenía sus bases políticas, que el Quintín Lame tenía una ideología única y, y que no podía ser absorbida por otra organización guerrillera mucho más grande, con mucha logística, mucha cosa, no? eran Quintines, unos indiecitos pero que... se sabían pues, defenderse en

²⁶ Entrevista realizada a Pablo, integrante del MAQL en: ESPINOZA, Myriam. *Construcción de Sociedades y Recreación Cultural en Contextos de Modernización Representación y cambio en el Quintín Lame*. En: PONENCIA AL CONGRESO DE AMERICANISTAS. Ponencia al Congreso de Americanistas. Bogotá, Colombia. 1985. P.9.

lo militar y en el campo ideológico, tenían unos principios que defender y era respetada la requintinadaya?²⁷

El conflicto armado se presentó con mayor fuerza en los territorios indígenas, el reclutamiento forzado por parte de las FARC – EP de jóvenes indígenas, llevo al CRIC a denunciar estos hechos ante el Estado y entes internacionales sin ningún resultado positivo, mientras tanto el grupo guerrillero había manifestado su continuo control sobre la cordillera aduciendo que “la cordillera le pertenece y que no puede concebir la existencia de las comunidades indígenas sino como instrumento de la lucha por el poder”²⁸, los grupos guerrilleros buscaban la instrumentalización forzada del movimiento indígenas para sus objetivos con una vaga idea de unificación de fuerzas, para lo cual las FARC concluyo que el movimiento indígena solo es la fragmentación del Estado sobre el campesinado debido a su disidencia de las bases campesina relacionadas con la ANUC y la búsqueda de la participación electoral de algunos sectores del movimiento.

El recrudecimiento de los hechos bélicos dinamizaría a los diferentes grupos de autodefensa comunitaria a integrarse en un solo centro de mando y defensa donde “se perfiló un comando político, compuesto por diferentes indígenas y asesores no indígenas del CRIC, encargados de coordinar la resistencia armada... y en 1983 los grupos móviles se convirtieron en MAQL”²⁹. Entonces se puede observar la utilización de un símbolo icónico como es el nombre de Manuel Quintín Lame, el cual permite configurar dentro del grupo de defensa comunitaria un conglomerado histórico quien se retroalimentaría constantemente de los principios reivindicativos del CRIC a partir de tomar la simbología del pasado y a la vez formalizar el cuerpo colectivo quien se enfrentaría en distintos espacios (política, económica, armada, cultura) contra la imposición militar del estado.

Uno de los eventos que detonaría las acciones militares del MAQL fue lo ocurrido en la hacienda “*LOPEZ adentro*”, donde “Un grupo de comuneros del resguardo de Corinto se apoderó de la hacienda “López adentro”, las fuerzas armadas no tardaron en desalojarlos esto levo a graves enfrentamientos que dejaron como resultado dos muertos entre los indígenas”³⁰. Por su parte el CRIC al observar lo

²⁷ Entrevista realizada a Kwet integrante del MAQL en: ESPINOZA, Myriam. Construcción de Sociedades y Recreación Cultural en Contextos de Modernización Representación y cambio en el Quintín Lame. En: PONENCIA AL CONGRESO DE AMERICANISTAS. Ponencia al Congreso de Americanistas. Bogotá, Colombia. 1985. P.9.

²⁸ LAURENT (2005). La cordillera le...p.93.

²⁹ LAURENT (2005). Se perfilo...p.94

³⁰ ESPINOZA.(2004). El marco socio-geográfico...p.7.

ocurrido, organizo una marcha masiva desde Santander de Quilichao hasta Popayán, la cual fue duramente reprimida por el Estado quien representara los intereses de los productores azucareros del norte del Cauca quienes “reiteraron su oposición radical al sector indígena, con la ayuda de autoridades civiles y militares se decidio la expulsión de las familias indígenas asentadas en López adentro, el 9 de noviembre, al día siguiente, Álvaro Ulcúe fue asesinado en Santander de Quilichao.”³¹

La composición del MAQL en su mayoría era de etnia Nasa, algunos guámbianos, coconucos, solidarios que apoyaban la organización (CRIC) y distintas comunidades indígenas. Esto originó un nivel de complementariedad y flexibilidad entre la población y el movimiento armado y con ello el movimiento armado reflejo la expansión de la identidad y la formación de nuevas inclinaciones de lucha política que se adaptaron a las rupturas en las que estaba inmerso el Estado nacional.

El Movimiento Armado Quintín Lame, intensificó su presencia al norte del departamento del Cauca³² y alrededor de municipios como: Miranda, Mondomo, Jambaló, Caldono, Inza, Corinto y e departamentos como Tolima, Nororiente del Huila, pero su campo de acción se limitaba a través de las “redes sociales construidas por poblaciones rurales y algunos urbanos situados todos el departamento del Cauca.”³³, además el apoyo del M-19 lograron conjuntamente organizar una fuerte resistencia en las localidades de los municipios.

El MAQL en sus principios de lucha no reconoció la disputa por el poder y el control del Estado, sino que cimentaron sus principios sobre la base de la autoridad tradicional, el respeto hacia los cabildos y de autonomía de los pueblos indígenas relacionada a sus gobiernos territoriales. Entonces, el movimiento armado de autodefensa comunitaria promovió una serie de alternativas a favor de las comunidades indígenas pero sin imponer doctrinas extrajeras como era el marxismo y maoísmo, sino que buscaron que las tendencias comunales (donde no se separa lo político de lo social) se reafirmaran ante los diferentes actores armados. Quien en su momento se vería como una cuestión alternativa de la guerra pero a través de la óptica de los sistemas de guerra esto presenta una condición heterónoma que llevo al desgaste de los fundamentos en lo sé qué baso la defensa armada comunitaria.

³¹ CONSEJO, regional indígena del Cauca (CRIC). *Historia del CRIC*. 1990. p. 34.

³² Ver Anexos: mapa No.3: PRESENCIA DEL MAQL (1986 – 1987).

³³ ESPINOZA.(2004). *Redes sociales...*p.7.

Este desgaste se presentó a partir de las críticas que expuso la organización AISO, quien resalto el apoyo del CRIC hacia el MAQL y las relaciones militares del MAQL con grupo disidentes de las FARC (Frente Ricardo franco, 1985), esto conllevó al desgaste de los principios en los cuales se basaron las autodefensas comunitarias, motivando las siguientes consideraciones: 1) el despojo político por parte del bloque fuerte de la organización indígena en el Cauca, que en ese momento era la AISO; 2) la incompatibilidad ideológica del MAQL, frente a otras fuerzas armadas de resistencia como era la FARC, EPL; 3) su campo reducido de acción militar el cual está copado por el ejército, los grupos de guerrilla y fuerzas paramilitares.

1.1.3.1 La decadencia grita por falsas monedas de pacificación.

Las condiciones del desgaste político e ideológico en las que se encontraba sometido el MAQL lo obligó a replantear la pervivencia de la organización pero no por los medios de las armas, ahora busca las condiciones necesarias para participar directamente en las acciones políticas del movimiento indígena a través de sus núcleos fuertes, es decir, por medio del CRIC y AICO, con lo cual ingreso a ser parte de la “coordinadora nacional guerrillera Simón Bolívar” en 1987 con el objetivo de “renovar su proyecto político, por un lado, y hacer su propio aporte al cambio revolucionario”³⁴

El ingreso del MAQL en la coordinadora se reconoció como una especie de maniobra de salvamento que le permite a toda la organización indígena ingresar a la esfera de la política central debido a que el grupo armado indigenista entablaría negociaciones de paz con el poder central, con lo cual las comunidades indígenas optarían por la salida “de todas las organizaciones armadas presentes en los territorios indígenas... para lo cual se redactó “la resolución de Vitoncó”³⁵

La resolución le permitió al MAQL desarrollar un proceso de desmonte de su estructura militar basándose en un discurso de obediencia hacia las condiciones del poder comunal de la organización indígena; pero este proceso de

³⁴ LAURENT (2005). Puede interpretarse...p.100.

³⁵ Resolución de Vitoncó: realizada del 21 al 24 de febrero de 1985 en el Resguardo de Vitoncó, fue firmada por 45 cabildos indígenas, debido a la situación generada en la hacienda “LOPEZ Adentro” donde fueron desalojadas 150 familias, quemadas 300 hectáreas de cultivo y el asesinato del sacerdote Álvaro Ulcué Chocué... además en la reunión se “presentaron improvisadamente dos grupos armados, el comando Quintín Lame y el sexto frente de las FARC... donde el Quintín Lame se pronunció a favor” de la resolución y del valor de autonomía de los territorios que se oponen en contra del conflicto, actores armados tanto del Estado como de los grupos guerrilleros. Ver: RESOLUCION de Vitoncó. 24 de febrero de 1985. p.p. 4 -5.

desmovilización armada y reinserción facilito que los intereses de la organización indígena fueran tenidos en cuenta por parte del Estado.

La década de los 80 y 90 el Estado colombiano sufre una situación de catarsis debido al crecimiento exponencial del conflicto armado. En el momento en que diferentes grupos armados sumado el MAQL participa en un proceso de “*pacificación estatal*” el Estado reafirmara su dominación y control y a al vez, que los intereses políticos de los grupos armados penetraran en la acción política y electoral impuesta por el Estado. En este caso, con la desmovilización de MAQL la organización indígena incluyó sus intereses de participación electoral, política, económica y social en el Estado.

El objetivo esencial de esta desmovilización no era la búsqueda de la paz, se convirtió en una actividad de negociación frente al Estado y se logró debido a las condiciones de politización en la que está inmersa la totalidad de la organización indígena y sus principales representantes (CRIC, AISO, ONIC), preservando el objetivo principal de su lucha. La negociación establecería los precedentes propios de la organización indígena en la reforma constitucional de 1991

El lugar para la desmovilización del MAQL se estableció en el territorio de Pueblo Nuevo, Caldoño, al cual asistieron diferentes organizaciones e instituciones del gobierno central y múltiples organizaciones indígenas lograron el desmonte del grupo armado de autodefensa comunal, desvirtuando de forma tácita los intereses que llevaron al MAQL a defender los territorios.

El Quintín lame en la asamblea constituyente y revelo que el próximo 31 de mayo discutirá la organización expedida por la consejería para la paz y la misión negociadora del MAQL, informo que tal agrupación establecerá un campamento en el resguardo indígena de pueblo nuevo, municipio de Caldoño Cauca. En esa localidad se radicara toda la fuerza armada del grupo proindigenista a partir del domingo 10 de marzo. de la misma manera, el Quintín lame se comprometió a dejar definitivamente las armas el 31 de mayo.³⁶

³⁶ EL LIBERAL: “El 31 de mayo el Quintín Lame dejara las armas”.p.2A. febrero 21 de 1991.

Figura 1. Desmovilización Quintín Lame.

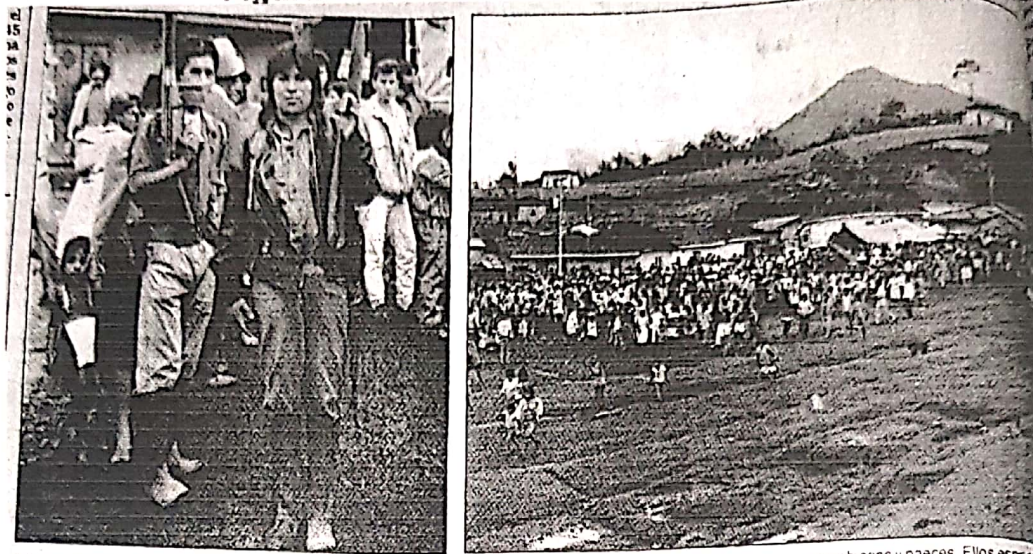

Más de 120 guerrilleros del movimiento subversivo Quintín Lame arribaron al resguardo indígena de Pueblo Nuevo, lugar donde se instaló el campamento de paz. La agrupación cuenta con 17 mujeres, en edades comprendidas entre los 16 y los 25 años. (Foto Marco Antonio Oviedo)

Pueblo Nuevo es un sitio de paz. La instalación del campamento fue una verdadera fiesta de la confraternidad a la que asistieron llenos de esperanzas y expectativas por lo menos mil 500 indígenas

guambianos y paeces. Ellos esperan paz. La de la educación, la de la electrificación y la del reconocimiento de los derechos que por muchos años han sido negados. (Foto Marco Antonio Oviedo)

Fuente: periódico el LIBERAL. 31 de mayo de 1991.

Figura 2. Proceso de paz: Pueblo Nuevo - Caldoño.

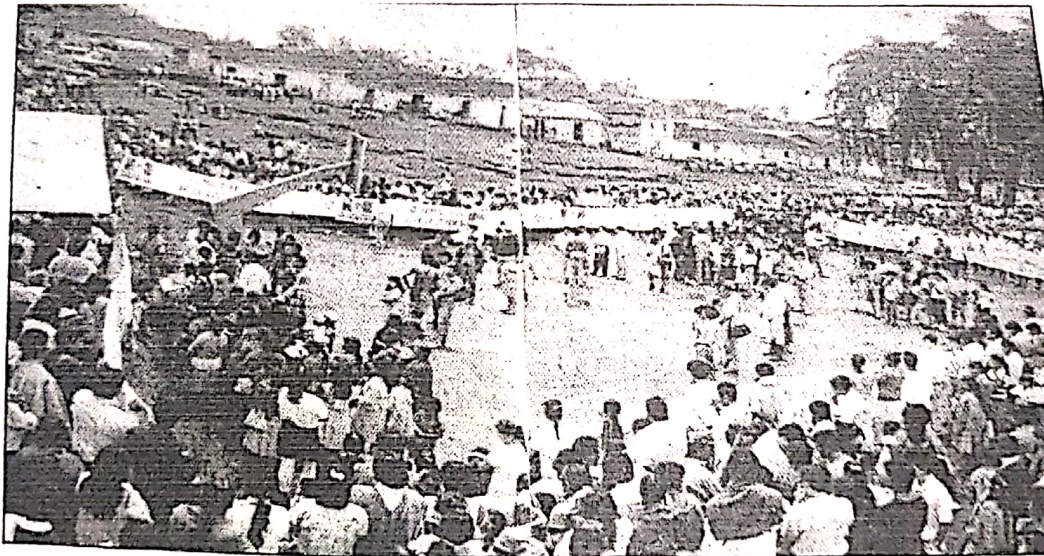

Cerca de 1500 personas procedentes de todo el Departamento del Cauca, llegaron hasta el resguardo indígena de Pueblo Nuevo, en el municipio de Caldoño, con el objetivo de presenciar el inicio del

cuarto proceso de paz que se realiza en Colombia. Fue una oportunidad la instalación del campamento del grupo pro-Quintín Lame. (Foto Félix Solarte-Enviado Especial)

Fuente EL LIBERAL 10 de marzo de 1991; Pueblo Nuevo, Caldoño.

1.1.4 Asamblea nacional constituyente: la politización de las organizaciones indígenas.

Las circunstancias socio-políticas en las que se origina la Asamblea Nacional Constituyente (ANC) a comienzos de la década de los noventa fue a partir de los procesos expansivos de la violencia donde la constitución de 1886 no poseía configuración política e instrumental para mantener en equilibrio los picos de violencia en Colombia. Circunstancias que se desarrollan dentro del país como el crecimiento exponencial del narcotráfico, establecimiento de grupos paramilitares, emergencia de nuevos movimientos sociales como lo es: el Movimiento indígena, Movimientos sindicales y guerrilleros

La violencia política es el reflejo constante del resquebrajamiento del tejido social y político en Colombia, numerosos asesinatos de líderes guerrilleros desmovilizados³⁷ y de líderes políticos³⁸ del bipartidismo nacional determinó las elecciones del 11 de marzo de 1990 en donde “se eligieron senadores, representantes, diputados, concejales y alcaldes. Por primera vez se escogía el candidato liberal a la presidencia a través de la consulta popular y con la llamada séptima papeleta, promovió por un movimiento estudiantil bajo el lema “*Todavía podemos salvar a Colombia*” y a la vez se fijaba un interés real por desarrollar una Asamblea Nacional Constituyente que lograra integrar las distintas dinámicas sociales y políticas que se habrían pasado a través de la lucha social.

La ANC se convirtió en un mecanismo recurrente por todos los actores políticos, desde el bipartidismo y sus ansias de incluirse en la ola neoliberal, promovida por las condiciones históricas de la hegemonía del capitalismo hasta la participación de aquellos movimientos sociales que buscaban incluirse en los espacios de decisión local y regional esto permitió por un lado, en teoría, lograr un reconocimiento a sus iniciativas políticas y por otro, desamortiguar las tendencias del monopolio del tarjetón heredadas del *Frente Nacional*. Reflejo de ello, fechas del 27 de mayo de 1990 “el pueblo votó a favor de la convocación de una Asamblea Constitucional con representación de las fuerzas políticas, sociales y regionales de la nación, no corporativas, integrada democrática y popularmente cuyos poderes se limitaban a reformar la Constitución Política para fortalecer la democracia participativa.”³⁹

³⁷ Bernardo Jaramillo (22 de marzo de 1990), Carlos Pizarro Leongómez (26 de abril de 1990)

³⁸ El asesinato del candidato presidencial Jaime Pardo Leal, el 11 de octubre 1987; el atentado criminal en que fue herido de máxima gravedad el candidato presidencial Ernesto Samper, el 3 de marzo de 1989 que produjo la muerte del líder izquierdista José Antequera; y el asesinato de Luis Carlos Galán, candidato opositor a la presidencia, el 18 de agosto de 1989

³⁹ EL TIEMPO. “histórico acuerdo para la asamblea constitucional”. P.4A. agosto 03 de 1990.

Figura 3. Primer tarjetón 27 de mayo de 1990

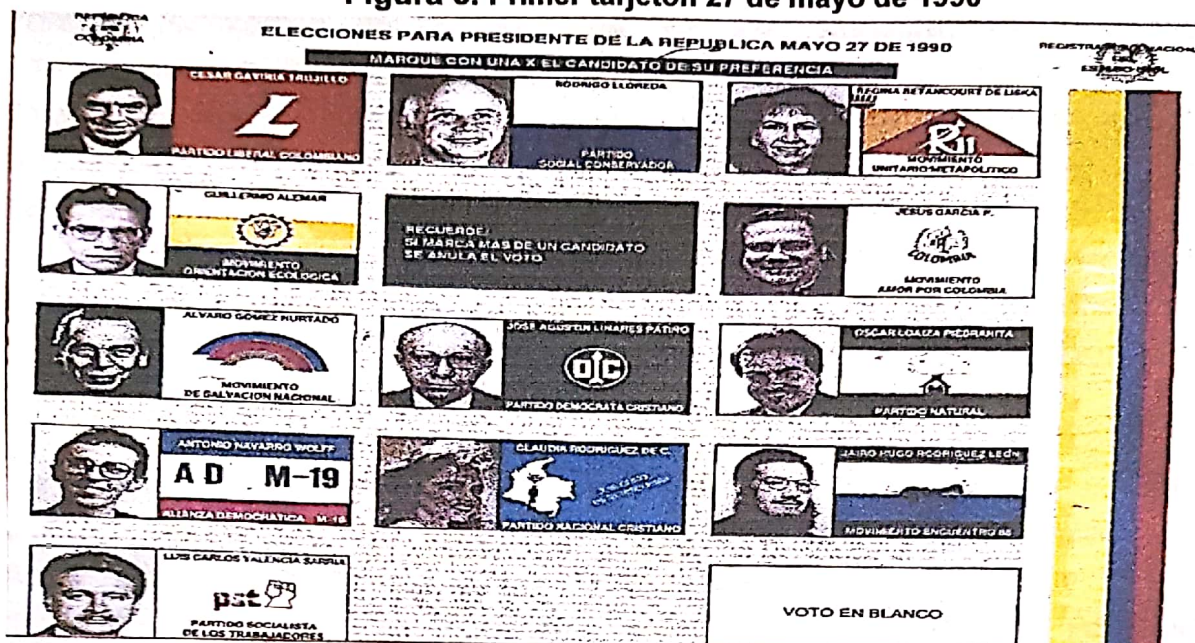

Fuente: REVISTA, Credencial Historia. "Elecciones del siglo XIX y XX". Edición No.50. Editorial Publicaciones periódicas LTDA. Bogotá, Colombia. 1994. p.15

Figura 4. Resultado 1990

Marzo 11		Mayo 27		Diciembre 9	
CORPORACIONES		PRESIDENTE		ASAMBLEA CONSTITUCIONAL	
Liberales	4.559.157 (59.22%)	César Gaviria	2.891.808 (47.24%)	M-19	19 992.613
Conservadores	2.541.461 (33.01%)	A.Gómez	1.433.913 (23.70%)		
Total	7.698.697	A.Navarro W.	755.240 (12.43%)	Conservadores	
CONSULTA POPULAR		Rodrigo Lloreda	735.374 (12.15%)	Alvaro Gómez	11
César Gaviria	2.797.482 (51.54%)	Total	6.048.076	M.Pastrana	5
H.Durán Dusán	1.204.987 (22.20%)	ASAMBLEA CONSTITUCIONAL CONVOCATORIA		Otros	4 20 977.464
Ernesto Samper	1.028.866 (18.95%)	Sí	5.236.863	Liberales	25 972.457
A. Santofimio	232.106 (4.27%)	No	230.080	Evangelistas	2 115.201
William Jaramillo	86.683 (1.59%)	Total	5.466.943	UP	2 95.088
Jaime Castro	46.899 (0.86%)			Indígenas	2 54.226
Total	5.426.886			Total	70 3.207.049
				Votos de no elegidos	479.041
				Total	3.686.090

Fuente: REVISTA, Credencial Historia. "Elecciones del siglo XIX y XX". Edición No.50. Editorial Publicaciones periódicas LTDA. Bogotá, Colombia. 1994. p.11.

1.1.4.1 Encrucijada asambleísta: el desarrollo de los espacios políticos.

Para la realización de la Asamblea Nacional Constituyente se formalizó la participación de 70 personas las cuales representaron los intereses de aquellos grupos políticos emergentes; movimientos sociales, políticos, estudiantiles, sindicatos, desmovilizados, con un reducido ingrediente del bipartidismo tradicional, entonces se debe entender que en este espacio de disputa, las condiciones de lucha política se precipitan sobre la división del poder local donde el Estado brinda la legalidad suficiente a través de la figura de la descentralización administrativa, facilitando el control sobre la esfera de la acción pública al momento de establecer las condiciones administrativas.

Se plantearon a nivel nacional ciertos requisitos a cumplir por cada integrante que buscara participar en la ANC, estos requisitos eran:⁴⁰ 1) los miembros de la Asamblea en representación de las fuerzas políticas, sociales y regionales la determinaría el pueblo eligiendo a 70 miembros de la Asamblea por circunscripción nacional. La elección será plurinominal es decir por listas; 2) En los próximos meses habría debates nacionales con participación de todos los sectores para recoger propuestas a través de unas comisiones preparatorias; 3) Dos puestos de la Asamblea serán reservados para los grupos guerrilleros que se encuentren vinculados decididamente a un proceso de paz bajo la dirección del Gobierno y estén desmovilizados; 4) Ser colombiano de nacimiento, ciudadano en ejercicio y además haber desempeñado alguno de los cargos de Presidente de la República, Designado, miembro del Congreso, Ministro del Despacho, jefe de Departamento Administrativo, jefe de misión diplomática, Gobernador de Departamento etc. 5) En el caso de los miembros de la Asamblea que correspondían a sectores indígenas se requerirá la condición de dirigente de una organización indígena durante un año, a lo menos, según certificación expedida por el Ministerio de Gobierno.

En esta lista de requisitos se observa un mecanismo de dominación y control que se basa en tres fases: 1) *La asimilación*: tiene la función de ganar o hacer suyos los adversario a través de alternativas políticas de dialogo y acuerdos que garanticen la paz; 2) *la sustitución*: como dispositivo de transición para la configuración de coaliciones, alianzas y treguas, que expresa la función de dos o más fuerzas para vencer a una tercera, se basa en compromiso más que el uso de las armas; y 3) *la destrucción*: en la cual se ubican aquellas fuerzas políticas y

⁴⁰ EL TIEMPO. "histórico acuerdo para la asamblea constitucional". 2A agosto 03 de 1990.

sociales que difieren respecto a las limitaciones de los aliados y se deciden a luchar, combatir y hacer la guerra

1.1.4.2 LA VOZ indígena en la constituyente⁴¹.

La integración de los indígenas en la ANC no fue ocasionado por simple favoritismo, esto se logró a causa de una consecuente historia de luchas y movilizaciones que posicionan a la organización indígena como uno de los referentes políticos con más claridad y organización en sus acciones a nivel nacional concluyendo en la voz de sus líderes que “Cada vez se hace más necesario para ellos vincularse al desarrollo político y social del país y con eso trabajar por el reconocimiento y valoración real de su existencia como parte fundamental de la nación.”⁴²

Las contradicciones internas de las organizaciones indígenas llevan a participar a dos representantes en la ANC. Por la organización AICO está el *Taita* Lorenzo Muelas Hurtado y en representación de la ONIC fue escogido Francisco Rojas Birry. Estos dos personajes simbolizan la potencialidad de la acción política del movimiento y su politización alrededor de los núcleos locales de poder.

En representación de la organización AICO el señor de la etnia misak, Lorenzo Muelas Hurtado manifiesta el porqué de su participación en la ANC y su relevancia para los pueblos indígenas.

Porque nadie hablará por nosotros, decidimos ir a la Constituyente. Por eso queremos que el país nos oiga a través de la Constituyente, pues creemos que nadie merece el exterminio, que nadie merece la miseria,..Tenemos derecho a nuestros territorios y resguardos, y a todo lo que hay por encima y por debajo de ellos. Tenemos derecho a nuestro propio gobierno. Tenemos derecho a hablar nuestra lengua. Deben respetar nuestra propiedad comunitaria. Debemos ser juzgados en nuestra propia lengua, y por jueces indígenas. Tenemos derecho a educar a nuestros hijos en nuestras lenguas y culturas, para seguir existiendo como pueblos. Debemos tener representantes indígenas ante los organismos del Estado.⁴³

⁴¹ Debemos reconocer que las confrontaciones políticas entre el CRIC y AICO, buscaron un cauce mas racional con la firma del “Acuerdo CRIC – AISO” firmado en 1989 donde se permite: “la existencia de las dos organizaciones... con el objetivo de posibilitar el desarrollo de políticas y planes de desarrollo socioeconómicos adecuados a los intereses de las comunidades indígenas del departamento del Cauca. Ver: CRIC. *Historia del CRIC*. Popayán, Colombia.

⁴² ENTREVISTA, realizada a Caballero, Jorge por: LONDOÑO, Diana Patricia. En: *Movimiento Indígena Caucaño, Colombia Una historia de autonomía*. Para: evento “Colombia insiste en los Derechos Humanos”, Bogotá, Colombia, septiembre de 2003.

⁴³ EL ESPECTADOR. (1990) entrevista realizada a Lorenzo Muela, representante de la AICO en la Asamblea Nacional Constituyente. 16 de diciembre de 1990.

Por su parte, la ONIC y su desapego a las pretensiones constitucionales del Estado, no se negó la oportunidad de hacerse reconocer en el escenario de la política nacional y después de observar que su contraparte ideológica había puesto en marcha sus fuerzas sobre el escenario constitucional la ONIC también refuerza esta idea de integración, para lo cual llama a su representante Francisco Rojas Birry quien pronuncia la necesidad de su participación como representante de su pueblo indígena y a la vez de su organización.

A nosotros nos tratan como salvajes, como menores de edad, como inmaduros y a ellos también los discriminan. En resumen, hemos tratado de acercarnos al negro porque ambos somos minorías étnicas y queremos que se nos tenga en cuenta... la mejor celebración que podríamos hacer sería decirle al mundo entero que tras esos trágicos 500 años, tenemos una Constitución que reconoce al indígena (y a las minorías étnicas), a sus territorios a su cultura.⁴⁴

Lorenzo Muelas y Francisco Rojas Birry son elegidos como delegatarios a la ANC el 9 de diciembre de 1990 y a la vez gozan con el apoyo del grupo desmovilizado MAQL quienes estipulan la importancia de la participación y la unificación en este proceso de la Asamblea nacional

“Por nuestra parte, siempre hemos sostenido que es preferible llegar a soluciones políticas y no militares de los conflictos. En el Cauca las comunidades y la misma organización indígena, permanentemente han reivindicado la bandera de la solución política y de la paz... Entonces lo más importante de apoyar de lleno los procesos de Convergencia Popular que se vienen dando en el país”.⁴⁵

1.1.4.3 En desarrollo de la asamblea constituyente.

La inmediatez de la realización de la ANC dejó muchos sinsabores y temas sin tratar como lo son: “las fuerzas armadas, la reforma agraria, temas sindicales y sobre todo lo relacionado con la guerra sucia que vive el país”⁴⁶, sumado a la preocupación por parte de los candidatos asambleísta por causar menos desgastes en la acción política generaron un mecanismo variopinto de alianzas políticas entre los nuevos actores políticos, grupos guerrilleros desmovilizados y los agentes más representativos del tradicionalismo bipartidista en Colombia. La

⁴⁴ EL TIEMPO. Indígenas en la constituyente. 11 de diciembre de 1990.

⁴⁵ ENTREVISTA realizada a integrante del MAQL en realizada en marzo en 1988 durante la 2ª Cumbre de la Coordinadora Guerrillera Simón Bolívar en las montañas de Colombia. Por Emanuelsson Dick. En el texto La lucha cívica y la lucha armada de los indígenas El caso del Movimiento Armado Quintín Lame

⁴⁶ EL LIBERAL. “La constituyente no todo es positivo”. P. 2A. 12 de noviembre de 1990

práctica de este mecanismo de alianza se desarrolla con el único fin de llevar los intereses de cada parte a ser plasmados en la nueva constitución de 1991.

Figura 5. Memoria de una reforma

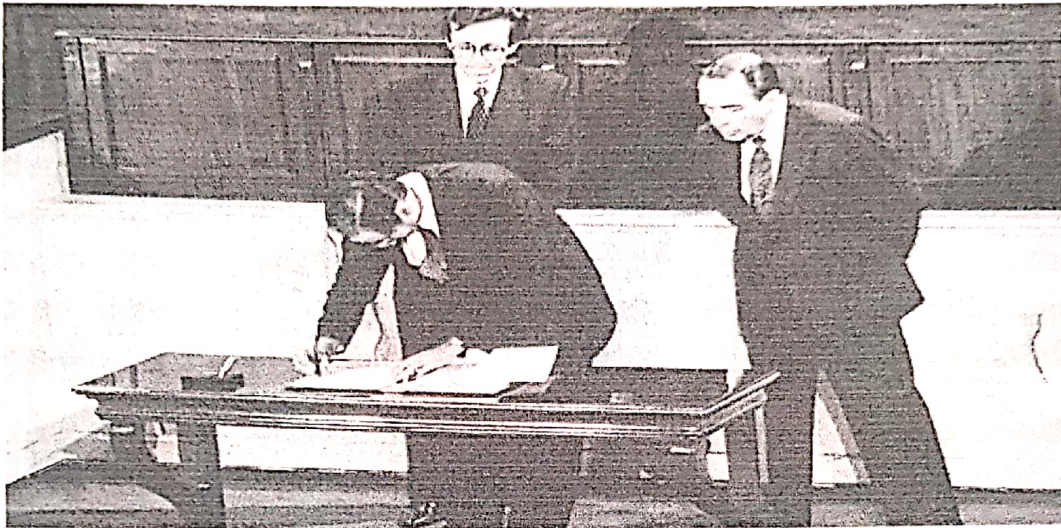

Fuente: <http://www.espectador.com>.

El Alvarismo, siendo del conservatismo integró en sus listas a Carlos Lleras de la Fuente para futuros favores internos del partido, el M19, incluyó liberales, conservadores y directores técnicos deportivos (Francisco Maturana), la Unión Patriótica (UP) siendo de ideología de Izquierda ortodoxa sumo en sus filas al partidista Alfredo Vásquez Carrizosa, perteneciente a los reductos conservadores, la ONIC y AICO tenían su lugar seguro en la constituyente por tanto no tenía la necesidad de integrar alianzas que perjudicarían su desarrollo en la constituyente.

Figura 6 Firma de la constituyente de 1991



Fuente: periódico el liberal.

El establecimiento de tan singulares coaliciones entre nuevos actores políticos y el tradicionalismo prefigura la reproducción del viejo sistema de exclusión política, donde la actividad política solo es capaz de tener legitimidad a través del tarjetón y promoviendo la consecución del clientelismo alrededor de los núcleos locales del poder.

Los liberales con su famosa "*operación avispa*", pese a la baja votación, lograron una reducida mayoría de curules. El pastranismo, en su modalidad de "andresismo", mejoró la votación pero no alcanzó las curules esperadas por su parte, los nuevos actores políticos como el M – 19 trasfiguro sus objetivos y participo en el desarrollo de sus alianzas entre conservadores y liberales, arrojó resultados descendentes tanto en su popularidad política como en su credibilidad.

La firma de la constituyente de 1991 logro integrar a Colombia sobre nuevos mecanismo de convergencia social y de la producción acelerada de las condiciones de dominación política. Ahora el Estado nacional se reconoció como una nación pluriétnica y multicultural. No obstante, se produjo un distanciamiento del movimiento indígena debido a que no coincidía con la concepción "conservadora del Estado acerca de la diversidad. Lo que conciben los indígenas tiene que ver con su pertenencia al Estado desde su particularidad, de modo que sea posible desde su autonomía aplicar los modelos ancestrales de la comunidad".⁴⁷

⁴⁷ ENTREVISTA, realizada Caballero, Jorge por: LONDOÑO, Diana Patricia. En: Movimiento Indígena Caucaño, Colombia Una historia de autonomía. Para: evento "Colombia insiste en los Derechos Humanos", Bogotá, Colombia, septiembre de 2003. p. 19.

2. ESCENARIOS DE LA BIPOLARIDAD: TOTORÓ EN LOS ESCENARIOS DE LA LUCHA SOCIAL INDIGENA.

La participación política de los resguardos⁴⁸ del municipio de Totoró conllevó que en los años posteriores a la constituyente bifurcar su potencialidad política en dos facetas: la primera, es la continuación de la movilización social adherido al reclamo de múltiples necesidades y acuerdos realizados con anterioridad en el territorio y segundo la estructuración político-electoral, ingresando a disputar la consolidación institucional en las corporaciones municipales entre el Concejo y las alcaldía.

El espacio socio-político en el que se inscribe esta tendencia de bipolaridad es un espacio conflictivo donde interactúan un conglomerado de fuerzas yuxtapuestas que se materializaron en la estructuración y fortalecimiento de múltiples instituciones tanto tradicionales y comunales (cabildo, resguardo etc.) como modernas (partidos políticos, descentralización, etc), reflejando una tendencia a la división de las potencialidades y burocratización de los entes administrativos, debido a la adecuación hacia la constitución y a su naturaleza retroactividad tendiente a la política y al uso de la misma.

A comienzos de la década de los noventa y gracias a la disponibilidad jurídica que se construyó con la constituyente de 1991, el pueblo de Totoró reivindicaba dos facetas propias de su contexto socio-político. Una naturaleza de movilización política y defensa de tu territorio por parte de sus 5 resguardos constituidos entre los años de 1991 a 1996 y por otro, su adecuación hacia a la burocratización estándar del aparato estatal a través de la lucha partidista tradicional.

La movilización de los pobladores de los diferentes resguardos por los hechos acaecidos dentro los pueblos indígenas como fue: "la masacre del Nilo" en la cual 17 campesinos e indígenas fueron asesinados en el Corregimiento de *Piedracentada* el 7 de abril de 1991 bajo la complicidad del la tercera brigada del ejército nacional, sumado a la problemática creciente al restablecimiento de tierras por parte del INCORA y sin olvidar el desmonte gradual de los cultivos ilícitos de amapola ubicado en los diferentes territorios del Cauca, determinó el auge paulatino de los pueblos indígenas del municipio de Totoró hacia los espacios políticos electorales.

⁴⁸ La consolidación de los resguardos indígenas de Totoró, Paniquitá, Polindara, Jebalá y Novirao en 1.987, 1.990, 1.992, 1.994 y 1.996 fue a causa de los pueblos indígenas radicados en Totoró entre Nasas y Totoroez englobados en el movimiento social indígena del cauca.

17 campesinos fueron masacrados por parte de un grupo armado desconocido, el domingo anterior a las 7 de la noche, en el sitio Puente Fierro, vereda Los Uvos, Corregimiento *Piedrasentada* comprensión municipal del Bordo...Entre las víctimas. 14 hombres y 3 mujeres...Los 17 campesinos viajaban de la Vereda Los Uvos hacia el casco urbano del corregimiento *Piedrasentada*, en un bus escalera de placas SY 20-60, adscrito a la empresa de transportes TransTambo, el cual transportaba más de 100 bultos de café. A 8 kilómetros de la mencionada Vereda el automotor fue detenido por un retén que efectuaban hombres armados desconocidos. El bus escalera fue detenido y luego internado por los sujetos varios kilómetros adentro de la cordillera occidental. En el sitio Puente Fierro, el bus escalera fue detenido. Los 14 hombres fueron bajados del vehículo y colocados boca abajo. En esa posición recibieron cada uno de a 3 y 5 disparos de arma de fuego, al parecer de revólver. Luego de asesinar a los 14 hombres hicieron lo mismo con tres mujeres, las cuales fueron masacradas en la parte izquierda del bus.⁴⁹

Continuamente la población de los pueblos indígenas se movilizó por la masacre perpetrada el 7 de abril de 1991 reflejando la creciente ola de violencia en los territorios indígenas, esto se evidencia en un comunicado del CRIC enviado a los medios de comunicación a nivel nacional e internacional, donde la organización manifestó que en el municipio de Caldonó : “existen ofertas de varios millones de pesos por la muerte de los miembros del cabildo que contribuyeron con sus declaraciones en la investigación que se adelanta por la matanza de Caloto”⁵⁰ estas declaraciones fueron negadas de inmediato por el teniente coronel Uriel Salazar Jaramillo quien acusó de forma directa al CRIC de ser “promotor de invasiones de tierras y un violador del derecho de propiedad privada”⁵¹. Resultado de esta declaración, se estableció un plan de seguridad para el municipio de Caldonó, apoyado por el gobernador de turno Temistocles Ortega. La propuesta de seguridad y protección Para Caloto y el norte del Cauca⁵² se organizó en determinadas etapas:

1) Patrullaje de las fincas El Nilo, La Selva, La Sevita, La Josefina, Canaima lotes 1, 2, y 3, Pilamo lote 2, por una compañía de unidades especiales bajo el control directo del comandante de la Tercera Brigada...2) Dicha compañía deberá actuar y coordinar acciones reconociendo, respetando la autoridad de los cabildos de Huellas, Caloto. y Corinto...3) La coordinación y respeto se concretará en la evaluación de seguridad que se hará cada quince días, durante los cuatro primeros meses de 1992. Entre el Brigadier General, la dirección de la compañía, los miembros del cabildo y el Comité Ejecutivo del Cric. A partir de entonces, la reunión se hará cada mes hasta completar un

⁴⁹ EL LIBERAL. “masacre anunciada”. P. 14A. 09 de abril de 1991.

⁵⁰ EL LIBERAL. “Se avecinan masacres”. p. 1A -B. 21 de enero de 1992

⁵¹ EL LIBERAL. (1992) Promotor el invasor... consultado el 21 de enero de 1992. P. 1B

⁵² EL LIBERAL. (1992) Propuestas de seguridad... consultado el 21 de enero de 1992. P. 1B

año... 4) En las áreas de control y patrullaje de la compañía especial no podrá intervenir los cuerpos o estamentos de la policía.

El desarrollo de estos hechos violó la autonomía de gobierno de los pueblos indígenas⁵³ declarada en la constitución de los pueblos indígenas. Con este proyecto de seguridad, el Estado reafirmo su posición hegemónica a través de sus fuerzas armadas, llevando la guerra como figura móvil, trasplantando la dominación sobre lo político y cultural. Con lo anterior, se evidencio la doble faceta del constitución de 1991 y su fingida inclusión; al momento que los pueblos indígenas son aceptados políticamente con sus autonomías relativas, también son intervenidos políticamente, desarticulando su construcción de autogobierno y autonomía territorial. El discurso de la diversidad y la multiculturalidad edifico con fuerza la dominación y el control de los subordinados a partir del halo semántico y sintáctico de la politiquería tradicional.

Las negociaciones de los pueblos indígenas de Totoró con el INCORA⁵⁴ por la distribución de tierras, convirtió este elemento material, en la moneda de cambio entre el Estado y los territorios indígenas, permitiendo el control del Estado a partir de sus instituciones quienes burocratizaron la recuperación de la *pacha* y en tal medida, los intermediarios burocráticos perfilaron sus intereses políticos, resaltando la anuencia de los líderes indígenas sobre la dominación del Estado la cual se observa en la siguiente ecuación: *sin intervención estatal no hay tierras ni recursos, sin tierra no hay cultura y sin cultura no hay pueblos* a diferencia de la antigua ecuación pre-constitucional: *movilización y recuperación de tierras, edificación de la identidad, cultura y autonomía*

Para el municipio de Totoró se darán las fincas El Galpón. Buenavista, y otro. Tiene una extensión total de 222 hectáreas por un valor de 31 millones de pesos. La comunidad Paniguitá de la tribu Paéz será la beneficiada. Se espera

⁵³ Ley 21 de 1991, por medio de la cual se aprueba el convenio 169 de la OIT: Art. 3. Los pueblos tribales deberán gozar plenamente de los derechos humanos y libertades fundamentales sin obstáculo ni discriminación... 2) no deberá emplearse ninguna forma de fuerza o de coerción que viole los derechos humanos y las libertades fundamentales de los pueblos... art 5. Deberán reconocerse y protegerse los valores y prácticas sociales, culturales, religiosa y espirituales propios de dichos pueblos... deberán respetarse la integridad de los valores, prácticas e instituciones de eso pueblos.

⁵⁴ La ley 160 de 1994, por la cual se crea el Sistema Nacional de Reforma Agraria y Desarrollo Rural, orienta los aspectos relacionados con los resguardos indígenas y establece que el INCORA estudiará las necesidades de tierras de las comunidades indígenas, llevará a cabo el estudio de los títulos con el fin de establecer la existencia legal de los resguardos. Con tal objeto constituirá o ampliará resguardos de tierras y procederá al saneamiento de aquellos que estuvieren ocupados por personas que no pertenezcan a la respectiva parcialidad. Así mismo, reestructurará y ampliará los resguardos de origen colonial.

que el 12 por ciento de los terrenos se cultive en maíz, la yuca y el café, el 48 por ciento para ganadería y el 9 por ciento restante en área forestal.⁵⁵

la vinculación de los pueblos indígenas hacia los procesos de negociación manejados por el INCORA constituyo la enajenación del cuerpo político de los cinco resguardos del municipio de Totoró, generando una especie de catarsis política debido a que los mecanismos políticos expresados con anterioridad por los pueblos indígenas (La movilización, recuperación de tierras, la defensa del territorio, la autonomía etc.) son coactados por el factor electoral del Estado, extraviando las múltiples formas de crear una "*potencialidad*"⁵⁶ positiva

En el periodo postconstitucional, el Estado redefine sus mecanismos clientelares sobre las redes del poder político. El proyecto de descentralización política sobre los territorios convierte al municipio en la figura predominante en la estructura administrativa de la soberanía nacional, se converge el desarrollo de la actividad política a partir del tarjetón electoral y en la elección popular de alcaldes y gobernadores. La ampulosa estrategia de la descentralización administrativa no encarga el espíritu democrático de la constitución, sino que su fuerza radica en la estructuración de los intereses de la hegemonía política, la descentralización es la suma jerarquizada de distintos mecanismos políticos, económicos, sociales y culturales aplicados desde el Estado hacia los núcleos políticos municipales, con el fin, de frenar el avance político y social de nuevos proyectos sociales de contrapoder o también desde los diferentes sectores sociales dominados, desvirtuando el poder político de la comunidad, privatizando y monopolizando el acto de hacer y producir política.

La bipolaridad del poder se creada a partir de la vinculación de dos espacios de confrontación, el primero, es el espacio de la política comunal que atraviesa el cuerpo político colectivo y el segundo espacio, es la participación electoral e inclusión en la burocracia Estatal donde se reproduce el monopolio del poder político del Estado y su construcción de política a partir de la coordinación del bipartidismo, la generación de Juntas de Acción Comunal (JAC), conformación del Concejo y Alcaldía municipal. Con lo anterior se busca que las estructuras política

⁵⁵ EL LIBERAL. "Más tierra entrega el INCORA". p. 5A. 21 de marzo de 1992

⁵⁶ Reconoceremos potencialidad o potencia es toda fuerza que se engendra desde el seno de las comunidades o cuerpos políticos colectivos, marcados por la movilización, protestas, cultural, autonomía, forma propias de hacer política colectiva. Todo esto integra una forma de poder a nivel comunitario y de contrapoder al Estado y sus formas de dominación y control. El maestro Enrique Dussel, en su bien conocido texto, *20 tesis de política*, reafirma la potencia como: "la voluntad de vivir", es la esencia positiva, el contenido como fuerza, como potencia que puede mover, arrastrar e impulsar, es un momento de voluntad que nos empuja a evitar la muerte, a postergarla, a permanecer en la vida humana. En: DUSSEL, Enrique. *Curso de teoría política latinoamericana*. Editorial CNRS. Paris, Francia. 2004. P. 6.

ancestrales que defienden los pueblos indígenas, sean constreñidas por los mecanismo de la descentralización del Estado. Con ello se determina que la Bipolaridad del poder sea un proceso constante en las sociedades en condición de abigarramiento ya que en ellas, el Estado ingresa a disputar su monopolio político con aquellas instituciones políticas tradicionales como lo son el cabildo y el resguardo.

2.1 LA BIPOLARIDAD DEL PODER EN LAS NUEVAS CONDICIONES POLÍTICAS.

Las elecciones de 1992 y 1994 en el municipio de Totoró se observa la integración de los cinco resguardos hacia las acciones político – electorales, permitiendo establecer alianzas entre sectores del bipartidismo tradicional anclados en el municipio, evidenciándose a partir de la generación de *movimientos político – electorales, coaliciones* y partidos políticos *pro-indigenistas* como es el ejemplo de la ASI apoyado por el partido Liberal para las elecciones de Alcalde que se realizaron el 30 de Octubre de 1994, donde el candidato Crizanto Pizo gana las elecciones con el 57.8% de los votos validos, seguida por la ASI con el 18.4%.

Están tendencia a la estructuración de partidos para las contiendas electorales en el municipio de Totoró se convirtió en una forma de adaptación hacia la toma del poder municipal apoyada por el cabildo y el resguardo, articulando la maquinaria clientelar de los partidos tradicionales sobre el campesinado, el cual es manipulado por el tema de la recuperación de tierras que eran llevadas por los pueblos indígenas asentados en el municipio.

2.1.1 Factores de contingencia: movilización indígena y el proceso de reinserción.

Bajo la consigna “La adecuación del municipio hacia a la modernización del Estado”, el nuevo Alcalde busca reformular los preceptos de la anterior administración quien manifiesta que “se remitieron a gastar recursos sin pensar en lo que pasaría unos años más tarde”⁵⁷ pero la posición de su gobierno está basada en el objetivo de “incentivar a las comunidades para que se organicen y busquen su propio futuro y desarrollo con lo cual desea que los proyectos de investigación salgan de las comunidades”.⁵⁸ Propuesta que no surge de manera

⁵⁷ EL LIBERAL. “Proyectos para Totoró”. p.8A .19 de enero de 1995.

⁵⁸ EL LIBERAL. incentivar a las comunidades... p.8A .19 de enero de 1995

independiente de su plataforma política sino que emerge como propuestas proveniente de las autoridades indígenas del municipio de Totoró quienes proponen un "proyecto de ordenamiento territorial para conformar en Totoró un resguardo que abarque la totalidad de este municipio"⁵⁹. A tal iniciativa el alcalde manifiesta "Personalmente yo voy a ser un conciliador y velaré el respeto por los derechos de indígenas y campesinos de acuerdo a tradiciones y culturas"⁶⁰

El discurso conciliador llevado por la administración municipal y encabezado por el alcalde de turno, permite analizar que la bipolaridad del poder ingresa en medida a participar en la estructuración de un discurso en el cual se logre la convivencia de las dos formas de poder. Por un lado, los intereses de las poblaciones indígenas quienes distribuyen sus intereses a partir de sus maniobras comunales - electorales y por el otro, la participación burocrática de la base bipartidista tradicional que pervive en el municipio. Por tanto, la construcción de política a nivel municipal se basa en la confrontación de dos polos opuestos históricamente, donde la alcaldía se transforma en el epicentro de la lucha política y reafirmación de los cuerpos políticos

En esta disputa por el poder, el sector campesino mestizo quien no pertenece a la amplia identidad del resguardo, siente amenazada su identidad como campesinos y a la vez el desarrollo de su coactada autonomía política por los partidos políticos en representación de los intereses de los terratenientes. El sector campesino manifiesta que se "sienten acorralados por los indígenas quienes invaden sus tierras cuando no pueden convencerlos de integrarse a los resguardos... además de la recuperación de tierras también matan el ganado y se llevan varias reses así como la destrucción de las cercas que señalan los linderos"⁶¹.

La administración municipal de acuerdo con lo anterior, encuentra sus distintas funciones divididas entre dos esferas del poder municipal; tenemos en primer lugar la administración informal de las comunidades indígenas quienes por medios del resguardo y el cabildo logran influenciar las decisiones que resultan de los actos administrativos de la alcaldía; en segundo lugar están los partidos políticos y tradicionales quienes buscan mantener a toda costa su influencia política a partir de la distribución de la burocracia y permanencia ideológica en sus bases

⁵⁹ EL LIBERAL (1995) proyecto de ordenamiento... p.8A .19 de enero 1995.

⁶⁰ EL LIBERAL (1995) personalmente... p.8A .19 de enero 1995.

⁶¹ EL LIBERAL "campesinos reclaman derechos". P. 1 A - B .01 de febrero de 1996.

clientelares. Con ello, los partidos tradicionales encuentran una seria amenaza hacia su monopolio *electoral –participativo*⁶² y a la distribución de los recursos.

La dinámica política del municipio de Totoró en sus múltiples cambios, integra la temática sobre la reinserción de los grupos armados desmovilizados como lo fueron el M-19 y el MAQL, quienes el gobierno por medio de convenios firmados, distribuyó varios previos en distintos municipios del departamento del Cauca y hace entrega un número de hectáreas que fueron utilizadas para las diferentes actividades del agro en la región, apoyados por incentivos económicos por parte de las instituciones del Estado. En total el INCORA adjudicó 18 fincas con 1.363 hectáreas, distribuidas en nueve municipios⁶³ entre ellos Totoró.

El balance el INCORA sostiene que “fueron entregadas 12 fincas con 697 hectáreas a 70 familias de reinsertados, del M-19 y seis fincas con 666 hectáreas para 40 familias de reinsertados del QL”⁶⁴ entre tanto, la distribución de tierras estaba atada a una condición y era que cada actividad de explotación, producción y distribución referentes al trabajo agrícola debería estar controlado por el proyecto de gobierno llamado: Unidad Agrícola Familiares UAF, el cual se encargaría la parcelación de la actividad agrícola bajo el establecimiento de microempresas y cooperativas de trabajo, lo que conllevó a la destrucción del sistema económico comunal de los distintos pueblos indígenas.

Grupo de reinsertados del Quintín Lame, el INCORA ha entregado las Fincas "Rosalinda", en el municipio de Sotaró. Buena vista, pomorrosal en Morales, finca Cataluña en Totoró y los predios de san Antonio el Líbano y pavo real en el municipio de Sotaró⁶⁵

La aceptación de estos proyectos de gobierno y sus distintas aplicaciones administrativas a partir de cooperativas y microempresa, se agregó una fuerte avanzada militar desde la zona oriente del departamento hasta el norte, esto incrementó la violencia y el deterioro de la autoridad comunal de los pueblos indígenas asentados en los territorios. Esta intervención del Estado causó fuertes movilizaciones de la población donde más de 800 indígenas Misak en apoyo a las

⁶² El monopolio político – participativo hace referencia al dominio y producción de las dinámicas clientelares y electorales sobre los diferentes escenarios políticos. Es el dominio implícito de las dinámicas electorales en un territorio determinado con su ingrediente social y cultural, donde se asevera el control de las clientelas y la inclusión de la misma en un tiempo histórico determinado.

⁶³ Cajibío, Sotara, Silvia, El Tambo, Timbio, Santander de Quilichao, Morales, Totoró: EL LIBERAL. “Tierra para reinsertados”. p.1 A - B .10 de marzo de 1995.

⁶⁴ EL LIBERAL. Tierra para reinsertados,. p.1 A - B .10 de marzo de 1995.

⁶⁵ EL LIBERAL. (1995). grupo de reinsertados... p.1 A.

comunidades campesinas del Tambo obstaculizo la vía Piendamó, La marcha tuvo como objetivo llegar al territorio de Novirao (resguardo del municipio de Totoró) para unirse la población indígena de este territorio en la marcha y lograron llegar a Popayán para reclamar una serie de derechos y propuestas que se expresaron en un pliego de peticiones el cual expresa la inconformidad ante las acciones militares y a la vez al incumplimiento del gobierno hacia los acuerdos realizados con anterioridad.

El pliego de peticiones reclamaba lo siguiente:⁶⁶

- 1) Ampliación del territorio de la comunidad, pues según el documento hay un déficit de 26.761 hectáreas laborables.
- 2) Financiación del programa de educación para el pueblo Guámbiano, que según los peticionarios vale más de 3.963 millones de pesos. El objetivo principal, según se plantea en la propuesta, es diseñar e implementar una reforma educativa en el resguardo.
- 3) Atención para el sector salud, con el fin de elevar el nivel de vida. El costo de la iniciativa es superior a los 3.896 millones de pesos, de acuerdo con el pliego de peticiones.
- 4) Mejorar el manejo de las cuencas hidrográficas de Piendamó y el Cofre, esta última ubicada en el resguardo de Guambia. La inversión en este caso sería de 131 millones 534 mil 337 pesos
- 5) Financiación de un plan vial para ese resguardo, inversión que según los indígenas es de 800 millones de pesos, monto al que se le adicionaría la pavimentación de la vía Piendamó- Silvia - Delicias.
- 6) Ejecución inmediata de los recursos asignados al programa de vivienda Guambia, uno y dos, así como el reajuste del mismo, el cual tiene asignado un valor 15.5 salarios mínimos por familia, es decir 1 millón. 843 mil 477 pesos.

La organización campesina del Tambo seccional de la ANUC declaró que no tenía nada que ver con la marcha indígena y menos con los campesinos que se movilizaban argumentando que “el gobierno había realizado una inversión por 6.301 millones 558 mil 321 pesos, quedando pendientes otros 6.000 millones de pesos, para un total de 12. mil 301 millones 558 mil 321 pesos”⁶⁷, pero un grupo de

⁶⁶ EL LIBERAL. Se adelanto la marcha. P. 1A - 3B - 5A .28 de junio de 1995

⁶⁷ EL LIBERAL. “Se adelanto la marcha”. p. 3B. 28 de junio de 1995

campesinos pertenecientes a esta organización manifiesto que el anterior acuerdo se había realizado en 1994 sin ningún cumplimiento por parte del gobierno nacional.

Figura 7. Bloqueo de la vía panamericana

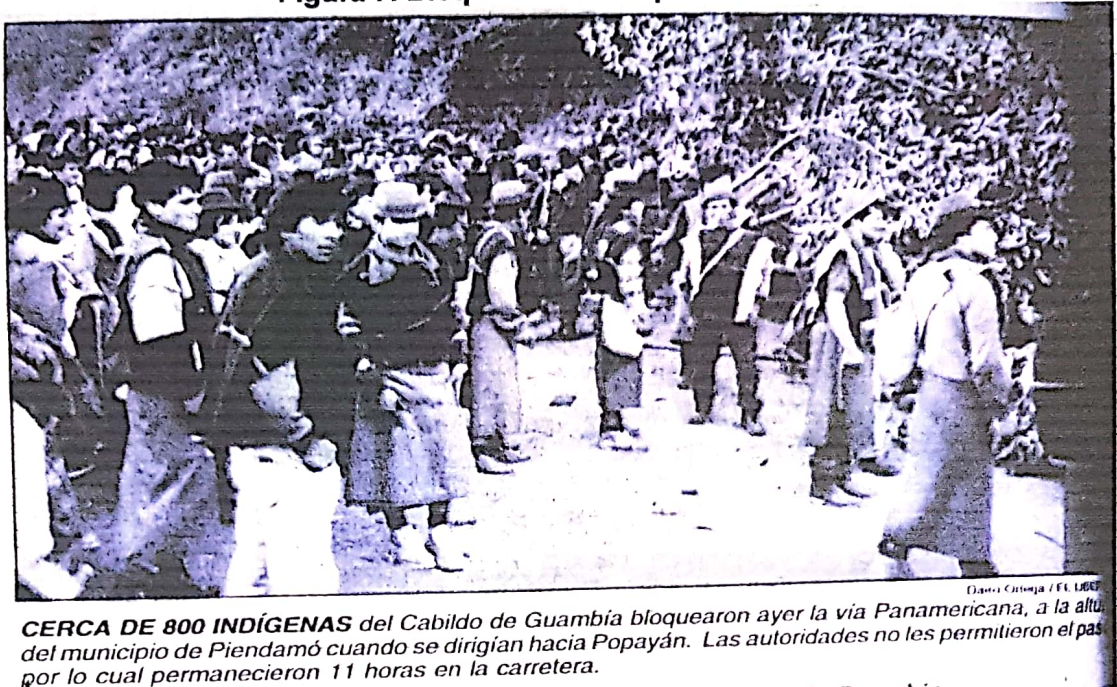

CERCA DE 800 INDÍGENAS del Cabildo de Guambía bloquearon ayer la vía Panamericana, a la altura del municipio de Piendamó cuando se dirigían hacia Popayán. Las autoridades no les permitieron el paso por lo cual permanecieron 11 horas en la carretera.

Fuente: El liberal. 28 de junio de 1995. P.1ª

Después que la movilización llegara Popayán las negociaciones tuvieron un efecto positivo para los marchantes, logrando concretar una serie de soluciones tanto para campesinos, y población indígena del municipio de Totoró en su mayoría del resguardo de Novirao. Las soluciones fueron las siguientes:

Para los campesinos del Tambo⁶⁸

- 1) Asignación de 2000 millones para la vía Popayán - Tambo - Costa Pacifica
- 2) Recursos para estudio ambiental del tramo Huisito - Plateado
- 3) Fortalecimiento de la educación por medio de recursos y mejoramiento de la misma por medio de recursos de la alcaldía municipal del Tambo.
- 4) 50 millones para la electrificación por parte de la gobernación

⁶⁸ EL LIBERAL. "Termino la marcha". P.1B .01 de junio de 1995.

Para los misak y población de Novirao:⁶⁹

- 1) Por medio del INCORA se creó una comisión mixta para la verificación de tierras productivas
- 2) Apoyo del plan de vida misak por medio de instituciones nacionales e internacionales.
- 3) Inclusión del plan de vida en el plan de desarrollo nacional
- 4) Por medio de la gobernación organizaron un comité inter-institucional para desarrollar recursos para las comunidades de Guambia y Novirao
- 5) Financiar recursos para el sector salud y generación de farmacias comunitarias
- 6) Elaboración de un convenio de cofinanciación para la reconstrucción de 320 viviendas
- 7) La secretaria de agricultura y ganadería ofreció apoyo y cooperación en el proyecto Novirao para 20 hectáreas de agricultura tecnificada en coordinación con la UMATA

2.2 RESGUARDOS DE TOTORÓ: ENTRE EL FUEGO CRUZADO

El gobierno departamental en su acostumbrada vacilación ante los hechos sociales y políticos de la región, encubrió el despliegue militar sobre el departamento, argumentando que el desarrollo de actividades militares era con el objeto de controlar la delincuencia terrestre e incursiones guerrillera, justificando con ello violación de la autoridad tradicional, el autogobierno, abuso de los territorio e invasión de los mismo por parte del implantado aparato militar.

La tercera brigada...aumentara el pie de fuerza en la zona norte del departamento con varias unidades anti-guerrilla...custodiando las dos cordilleras que atraviesan la región...respecto a las amenazas contra "cartón Colombia"...con el apoyo de la empresa y la comunidad se concretara acciones inmediatas para desmantelar los subversivos⁷⁰

La escala bélica que se desarrolló en su momento sobre todos los territorios indígenas en el departamento del Cauca, comprometen de forma directa la vida social, cultural y política de sus habitantes. El municipio de Totoró fue uno de los municipios afectados de esta ola de violencia debido a su posición geoestratégica a través de la zona oriente del departamento. Las dos fuerzas en choque (FFAA vs: FARC-EP) desataron una guerra sin cuartel la cual afecto drásticamente a la población civil, entre indígenas, mestizos y afro-descendientes un ejemplo

⁶⁹ EL LIBERAL. "Termino la marcha". P.1B .01 de junio de 1995.

⁷⁰ EL LIBERAL." Ejercito ampliara el pie de fuerza en zona rural". p.6A .18 de julio de 1995.

prominente de esta escalada fue lo acaecido el 10 de agosto de 1995, en el municipio de Totoró, donde las FARC realizo acciones armadas sobre la población civil del Corregimiento de Gabriel López, donde se destruyó el puente que comunicaba el corregimiento con el resto del municipio, tomaron la inspección de policía y destrozaron varias viviendas y entregando volantes a la población indicaban "su voluntad de paz a pesar de que consideran que el gobierno nacional...está alentando la guerra

120 hombres armados ingresaron la tarde del jueves al corregimiento de Gabriel López, municipio de Totoró en una arremetida que dejó como saldo, una persona muerta y otra herida... la arremetida subversiva comenzó a las 2.00 pm, cuando guerrilleros que llevaban prendas de uso privativo de la policía nacional levantaron 5 retenes en la vía incomunicando así la zona de Popayán. Los insurgente dijeron pertenecer al comando operativo Rigoberto Lozada, decimo tercer frente cacique "la gaitana" y segundo frente mariscal Antonio José de Sucre, quien conforman el bloque sur de las FARC.

Figura 8. Mapa Vereda Gabriel López.

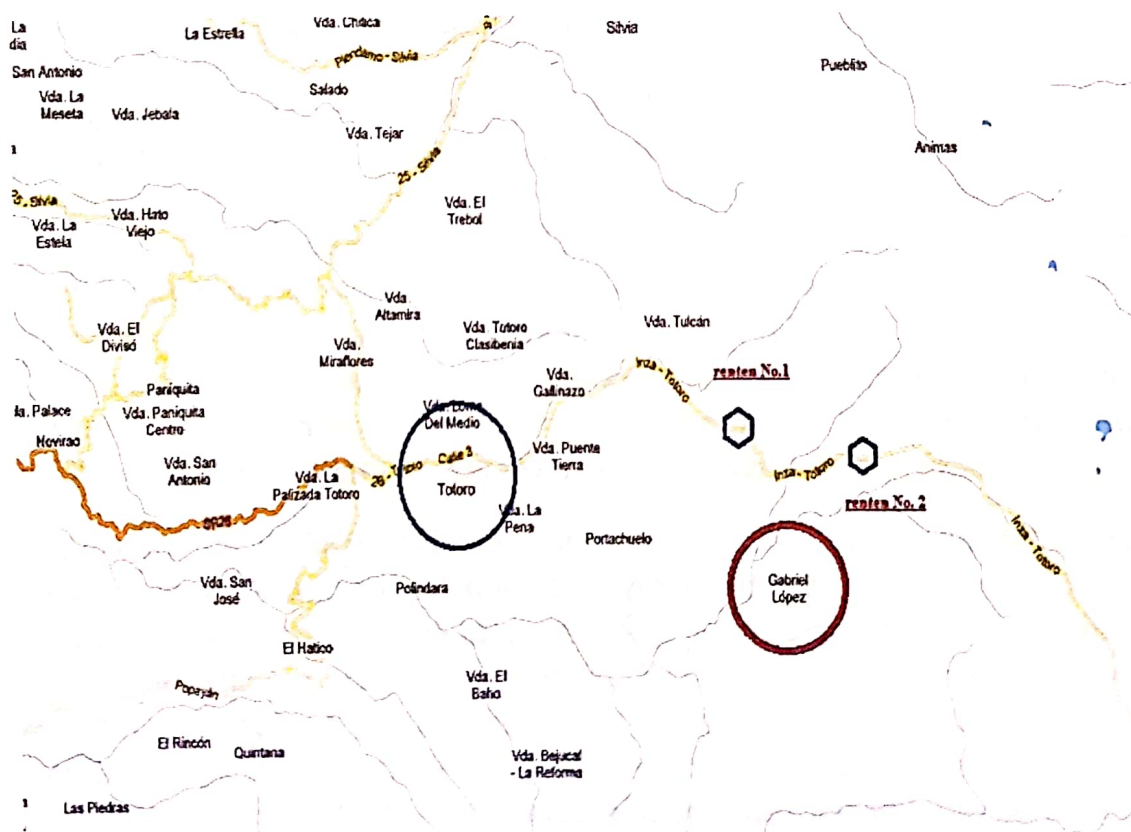

Fuente: propia.

Figura 9. Ataque a la vereda de Gabriel López; Totoró. 1995



Fuente: El liberal, 12 agosto de 1995.

Los resultados de esta confrontación entre las fuerzas militares del Estado y las FARC cobra la vida de distintas personas entre indígenas, mestizos, haciendo que la población en general vivan bajo una atmosfera de incertidumbre y temor. Distintas organizaciones sociales de los pueblos indígenas envían un sinnúmero de comunicados en los cuales se plasma la aguda crisis de derechos humanos a la que asiste el departamento del Cauca, obligando a las comunidades de Totoró a vivir en la zozobra, mientras que las fuerzas armadas del ejército deambulan por los territorios ancestrales, imponiendo su dominio sobre la autonomía territorial de los cabildos, haciendo cumplir una ley *la de la fuerza y la dominación*.

El comunicado de la Asociación de cabildos Indígenas del Norte del cauca ACIN muestra la grave situación del conflicto armado donde la organización sostiene que "ya estamos cansados, de la violencia y la invasión de nuestro territorio que se puede convertir en un segundo Urabá. Las comunidades hemos luchado por defender la vida, cultura y la autonomía"⁷¹ reafirmando su criterio de autonomía y respeto al desarrollo del gobierno propio. Pero en respuesta los grupos armados se expresa en forma violenta, realizando ataques, desplazamiento de la población, amenazas, asesinato de líderes etc.

⁷¹ EL LIBERAL. "Cabildos piden mayor respeto". p.8A .14 de febrero de 1996.

Con la actividad bélica que se desplaza sobre el departamento, se suma una problemática como es el hecho de que los grupos armados ilegales amenazaron de forma contundente a los grupos de reinsertados del antiguo grupo armado MAQL⁷², en donde estos grupos entregaron una lista con el nombre de 12 personas reinsertadas del grupo guerrillero MAQL. “En la carta se acusa a los ex-militantes de participar en atracos y extorciones, de asaltar varios buses...según la organización de limpieza los intimidados deben salir de la región o serán ajusticiados”⁷³.

Estas tácticas oscuramente persuasivas y practicadas con gran efectividad por los diferentes actores armados se convierten a veces en singulares herramientas de distracción a medida que el conflicto avanza, también lo hacen sus actores y los intereses oscuro que representan. Las continuas amenazas sobre los líderes indígenas es una estrategia la cual utilizan con mayor frecuencia, debido a el líder o el vocero de una comunidad representa la historia viviente de la comunidad indígena, a la vez que un marcado procesos histórico que elaborar identidades y preceptos de dignificación en la lucha social, por tanto, los actores armados ven a los líderes sociales como un obstáculo para la realización de sus objetivos como organización armada.

El 17 de noviembre de 1997 en una fugaz arremetida al municipio de Totoró, destruyeron los estamentos administrativos del municipio y la estación de policía. Este ataque según los medios oficiales fue cometida por la columna Jacobo Arenas de las FARC, quienes devastaron la mayoría de las estructuras cercanas (casas, edificios burocráticos, pequeños almacenes de viveres etc.), la alcaldía municipal de Totoró, la estación de policía y las oficinas radiales, además perpetraron la muerte de indígenas que transcurrían en el día de mercado de la población. En una entrevista que se realizó al alcalde en su momento Crizanto Pizo declaro que:

Estoy muy triste, lo que construimos con cariño, ahora está en el suelo... la muerte de dos humildes campesinos de extracción indígena. Ellos nada tenían que ver con el conflicto que vive nuestro país... el edificio de la alcaldía quedo destruido en su totalidad...acabaron con la oficina de la fiscalía, la personería, la Registraduría, el salón del Concejo municipal y TELECOM... ¿Las FARC dejo un panfleto o comunicado?...Si, protestan por la reciente jornada electoral. También dicen que sus acciones continuaran.⁷⁴

⁷² Movimiento Armado Quintín Lame

⁷³ EL LIBERAL. “Amenaza sobre doce reinsertados”. p. 1 A-B .09 de mayo de 1996.

⁷⁴ EL LIBERAL. “Acabaron con Totoró”. p.1A-3B - 8A .19 de noviembre de 1997.

Figura 10. Estructura: alcaldía municipal destruida.



Fuente: el liberal. 19 de Noviembre de 1997.p.1ª

Figura 11. Estructura: CAI de la policía en Totoró



Fuente: el liberal. 19 de noviembre de 1997.p.3B

Comenzó de las 9:00 pm a 9:30 pm el ataque estaba dirigido y se ensañaban cada vez mas contra la estructura física de la estación de policía y el palacio municipal los guerrilleros eran más de 100 y pertenecían a las columna Jacobo Arenas de las FARC. Todo el casco urbano estaba rodeado. Ellos se adueñaron de las calles... transcurrieron más de 11 horas de ataque.⁷⁵

⁷⁵ EL LIBERAL. (1997). El ataque comenzó... p.1A -3B – 8A. 19 de noviembre de 1997.

El conflicto armado y sus herramientas puestas en práctica, reafirman los intereses de ciertos grupos en controlar los territorios y posiciones geoestratégicas. Por tal motivo, la influencia de las acciones bélicas sobre la bipolaridad del poder permite analizar la subsistencia de las condiciones de vida política y su adaptación a situaciones extremas de violencia. Por una parte, las comunidades indígenas tienden a reforzar la acción política de sus organizaciones a partir de reclamar el respeto hacia su territorio ancestral. Las continuas movilizaciones reafirman la existencia esencial del cuerpo colectivo el cual está impregnado del legado cultural de un pueblo quien se siente amenazado por una fuerza externa que lo quiere fragmentar, por tanto para sobrevivir, el poder se mimetiza en el cumulo de solidaridades persistentes en la conciencia colectiva de sus pobladores, permitiendo al cuerpo colectivo adecuarse a situaciones de riesgo e incentivar la potencia de la población a través de la comunidad en la cual se sintetiza las distintas herramientas de lucha política y social.

En el escenario administrativo y electoral la bipolaridad del poder y los efectos de la violencia sobre ella, ingresan a reestructurar el espacio administrativo ya que las solidaridades clientelares se diluyen a causa de la atmosfera de temor y zozobra que generan los actos bélicos, por tanto el cuerpo colectivo con mayor eficacia organizativa tiende ampliar las posibilidades de subsistencia, que en caso de Totoró es el movimiento social indígena que reafirma su posición política y regulatoria a través de la defensa de la autonomía de su territorio, recreando con ello el espacio de las solidaridades clientelares y reformándolo a partir de la recreación de una identidad como pueblos.

Las formas de violencia provocadas por los actores armados sin ningún control ni respeto a las condiciones sociales de vida, terminan por desarticular los procesos políticos de autonomía regional y en otro caso, la condiciones de autonomía se perciben a través de la figura de comunidad y territorialidad. Por tanto la comunidad y autonomía toman un carácter propio de la colectividad y sus prácticas políticas de movilización, como lo es la marcha, el bloqueo, las movilizaciones, los comunicados. Esto representa la autonomía de la decisión y la representatividad no en sus candidatos, ni en la alimentación de las clientelas, sino es la conciencia colectiva donde reside la potencialidad de las comunidades indígenas y su resistencia ancestral.

2.3 TOTORÓ: EFECTOS DE LA BIPOLARIDAD DEL PODER EN LOS ESPACIOS SOCIALES DE ABIGARRAMIENTO

Analizando las condiciones estructurales del municipio de Totoró, podemos evidenciar que su escenario político y social en general está atravesado por una condición de bipolaridad donde la lógica del poder sustenta una condición divergente de doble sentido la primera condición de control y la segunda de condensación. La primera responde a las dinámicas comunitarias de los cinco resguardos emplazados en el territorio pero también a las contiendas por el control administrativo de las elites políticas a favor de preservar la hegemonía del Estado en el territorio. La segunda condición se relaciona la lucha de las elites políticas, donde sus intereses están constituido en la figura de los partidos políticos tradicionales, esta lucha se evidencia entre dos fases, la primera: la disputa electoral y clientelar y la segunda, la ejecución de la decisión pública, la cual es mediada por la participación de los resguardos indígenas y sus estructuras simbólicas comunitarias (que a partir de circunstancias se convierten en prácticas materiales) y los representantes de los partidos tradicionales.

Esta tendencia fraccionada del poder local y *sus dinámicas de condensación*⁷⁶ solo se pueden estructurar en aquellas “sociedades en condición de abigarramiento” donde las condiciones históricas se desarrollan por el choque y contraposición de distintos “*principios organizativos*”⁷⁷, esto se origina a partir de la invasión, colonización y conquista española. Por tanto el abigarramiento significa: “la densa coexistencia de dos o más tipos de sociedad que se han sobrepuesto y penetrado como resultado de las relaciones coloniales, hay diversidad social pero no hay articulación continua y orgánica”⁷⁸ de los cuerpos sociales existente en el espacio geográfico determinado.

La actividad política y sus lógicas de condensación en los territorios en condición de abigarramiento se encuentran en una situación de no correspondencia, debido

⁷⁶ *Dinámicas de condensación*: hace referente a los núcleos sociales donde se engendra y distribuye el poder, entremezclado entre su carga simbólica y subjetiva de imposición, que en el caso del municipio de Totoró se formaliza entre dos sectores: la política comunitaria de las organizaciones indígenas y la figura contractual del Estado factorizado en la descentralización y en la figura de la alcaldía como ente de la burocracia institucional.

⁷⁷ *Un principio organizativo* es un núcleo en torno al cual se articulan y transforma también el conjunto de las relaciones sociales... constituido por las relaciones sociales de producción. Ver en: TAPIA Luis. *Abigarramiento y ambigüedad morfológica*. Editorial Muela del diablo. La paz, Bolivia. 2002. P.97.

⁷⁸ TAPIA Luis. *Abigarramiento y ambigüedad morfológica*. Editorial Muela del diablo. La paz, Bolivia. 2002. P.98

a que los cuerpos políticos existentes en el territorio, desarrollan distintas dinámicas políticas e históricas. Por un lado, los pueblos indígenas quienes basan su desarrollo político en la figura de la comunidad la cual materializa la unificación de la vida social con la participación política, y por el otro, la dinámica monopolizadora del Estado el cual integra en su desarrollo político la separación gradual de la sociedad, la economía y la política a partir de la estructuración de la burocracia y la mistificación del poder.

El fenómeno de la bipolaridad del poder y su desarrollo en las distintas esferas sociales, representa la dualidad del poder político en la cual los pueblos indígenas a través de su vida comunitaria construyen, crean y recrean la acción política por medio del desarrollo histórico; y en otra esfera está el Estado siendo el representante y la síntesis de los intereses de la hegemonía dominante y los imponen a partir de la estructuración de la burocracia institucional, la ideología de los partidos tradicionales y las acciones electorales promediadas por el tarjetón. Estas dos experiencias vitales de la política a nivel local encuentran su lugar de confrontación en la figura de la Alcaldía municipal.

Estructura de gobernabilidad del municipio de Totoró.

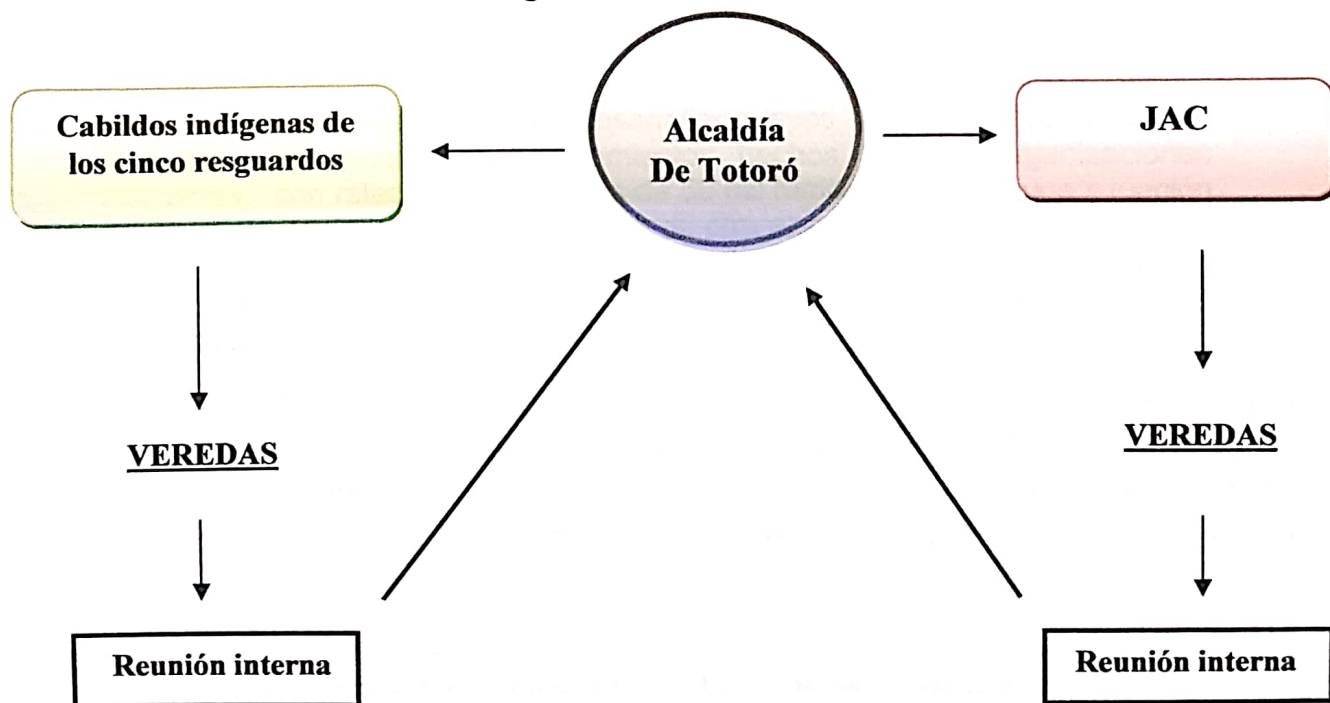

2.3.1 Dispersión y movilización: aquellas formas de construir política

La actividad política de los pueblos indígenas que habitan en el municipio de Totoró se divide sobre dos parcelaciones, una es *las acciones de hecho* como lo es la movilización, la protesta, el bloqueo de importantes vías de la región, comunicados a través de sus organizaciones, la segunda es a partir de la intervención electoral por medio de los partidos políticos que fueron influenciados por sus instituciones tradicionales (cabildo y resguardo), construyendo la esencia de la bipolaridad del poder o la bifurcación de las condiciones de autoridad y control de la acción pública.

El desarrollo de las actividades de movilización más importantes del municipio de Totoró se realizó en el periodo comprendido en los años de 1996 al 2000, debido a que distintas iniciativas e intervenciones del gobierno a partir de la ley Páez (ley 218 de 1994)⁷⁹ y los acuerdos incumplidos en el mes de septiembre de 1995 en el territorio de la *María* (municipio de Piendamó) donde la mayoría de las comunidades indígenas del departamento del Cauca, entre ellas las comunidades Nasa y Totoróez de los territorios de Novirao y Totoró se declararon en asamblea permanente, debido a la creciente desigualdad económica e indiferencia del gobierno hacia la producción comunal del fique, sumado las negativa en la inversión en salud y educación.

Pide revisar lo de salud... se ha desarrollado leyes, pero no se ha tenido en cuenta las propuestas y planteamientos hechos por las organizaciones indígenas... con relación al fique más de 50 mil familias viven en una situación de deterioro social y económico a falta de otra alternativas de producción... no se ha cumplido con el presupuesto acordado de los planes de rehabilitación para la zona de Tierradentro el incumplimiento por parte del INCORA para legalización y compra de los territorios.⁸⁰

Al momento que la asamblea permanente de los pueblos indígenas toma una creciente influencia a nivel nacional; de inmediato los negociadores del gobierno en una estrategia de regulación, intentaron detener la avanzada de la asamblea permanente y entablaron una mesa de negociación con los líderes comunales y

⁷⁹ La ley 218 de 1994, realizada por el gobierno nacional para favorecer a las víctimas de la avalancha de Páez. Esta buscaba la intervención económica y social sobre los territorios afectados por la avalancha, a partir de la reducción de impuestos para las empresas inversionistas y múltiples aportes a las comunidades indígenas, como es el caso de la inversión en el fique, donde se invertía en la conformación de mercados estacionarios bajo la intervención económica del INCORA y la CRC

⁸⁰ EL LIBERAL. "otra vez la María". p. 1 A – B. 31 de julio de 1996.

organizaciones encargadas de la acción⁸¹. La mayoría de comuneros pertenecientes a la comunidad del resguardo de Novirao establecen el porqué de la asamblea argumentando que “existía una crisis educativa debido a la falta de presupuesto para invertir en el sector, definir planes de desarrollo económico para aquellas zonas que sufren una crisis económica por falta de comercialización de productos como el fique y el azufre...solicitaron establecer un plan operativo de tierras con el INCORA”⁸²

Las conversaciones entre las organizaciones indígenas y el gobierno nacional son de continua confrontación sin llegar a ningún acuerdo. Los actores políticos hicieron su acostumbrada aparición *entre las aguas de este río revuelto*, representante de la ASI la diputada Claudia Piñeros manifestaba “que la nueva movilización obedece a la falta de definición de un presupuestos de los recursos nacionales para los indígenas y a la carencia de medidas en el campo de la diversificación y comercialización del fique”⁸³. Los resultados de estas conversaciones no llegaron a ningún punto de acuerdo mutuo. Los negociadores del gobierno partieron hacia Bogotá, mientras que los indígenas ampliaron sus acciones y bloquearon la vía panamericana, donde en su momento, el líder comunal y político Jesús Enrique Piñacue, siendo presidente del CRIC aducía que: “esta situación era una pesadilla para todas las comunidades, pero no hay otra opción... no exageramos en las peticiones, son simples necesidades de la gente”⁸⁴.

2.3.2 Movilización y bloqueos: la comunidad como potencia

Luego de la negativa solución del gobierno hacia las necesidades de los pueblos indígenas, estos optaron por las acciones de hecho las cuales son una variedad de herramientas que estructuran el cúmulo de valores de la subjetividad indígena ya la transfiguran en una red de solidaridades en la que se sustenta la figura de comunidad. Estas representaciones simbólicas atadas en una tradición de luchas populares se traducen en determinadas circunstancias, en acciones materiales de identificación social y movilización del cuerpo colectivo, permitiendo con ello, recrear la potencialidad de los pueblos indígenas y se expresa a partir de sus organizaciones sociales.

⁸¹ más de 1500 indígenas continúan en asamblea permanente en el resguardo de Novirao... se reunirán con funcionarios de los ministerios de interior, hacienda, así como del DNP, caminos vecinales, INCORA. Fondo para el desarrollo rural. Consultado en: EL LIBERAL “alta tensión”. p. 1 A - B- C. 01 de agosto de 1996.

⁸² EL LIBERAL.” alta tensión”. p. 1 A - B- C. 01 de agosto de 1996.

⁸³ EL LIBERAL. Que la nueva... p. 1C. 01 de agosto de 1996.

⁸⁴ EL LIBERAL “Bloqueada la panamericana”. p. 2 A -B. 02 de agosto de 1996.

El repertorio de acciones directas como lo son el bloqueo intermitente el cual consiste en la obstrucción espontánea de las principales vías de comunicación, con el fin de aumentar la presión hacia el gobierno nacional ya que se logra detener las actividades comerciales e industriales que regula el Estado, reduciendo con ello los tiempos de producción del capital circundante de los que son dueños los núcleos de producción.

Figura.12 Bloqueo intermitente a la vía panamericana. Totoró



Fuente: El liberal.

Esta acción del bloqueo intermitente es el resultado de la acción colectiva del movimiento social, ya que en esta acción se elabora la apropiación del territorio a partir de la constitución cultural sobre la tierra. En estas acciones de bloqueo sobre la vía, se sumaron distintas expresiones culturales como los indígenas, campesinos, afro-descendientes, actores políticos pertenecientes a la figura de partido como la ASI. Toda esta actividad se logró articular a nivel nacional y con ello enfrentar la represión del Estado y su militarización de los territorios indígenas.

La realización del bloqueo a la vía panamericana fue realizada por más de mil indígenas del resguardo de Novirao quienes realizaron “una serie de bloqueos intermitentes sobre la vía panamericana, con el fin de protestar por la presencia militar en su territorio”⁸⁵. Entonces en la movilización de una parte de cuerpo colectivo alrededor de una acción como lo fue el bloqueo a la vía panamericana, se estructura una singular forma de reconstituir el territorio al momento de abolir en forma momentánea la institucionalidad del poder hegemónico, propiciando en este espacio “un conjunto de relaciones sociales, de forma de trabajo no capitalistas y de modos de organización, significación, representación y autoridad políticas diferentes a la sociedad dominante”⁸⁶

⁸⁵ EL LIBERAL. “Bloqueos intermitentes”. p. 2 A -B .01 de agosto de 1996.

⁸⁶ ZIBECHI, Raúl. *Dispersar el poder: Lo movimientos sociales como poderes antiestatales*. Editorial desde abajo. Bogotá, Colombia. 2004. P. 52.

El carácter comunitario se recrea y toma vida a partir de las acciones colectivas ya que en ellas la subjetividad de cada integrante perteneciente a la sociedad en movimientos, reafirma su papel en las labores de liderazgo, solidaridad, enfrentamiento, organización. Entonces la comunidad se establece como una maquina indivisa que correlaciona distintas acciones sobre el terreno, en la cual se estructura ciertos valores de autoridad y obediencia de sus integrantes, gestando una lógica de *des-institucionalización formal*, donde la figura política y administrativa del Estado pierde toda legitimidad frente a este colectivo social que se moviliza y establece su identidad en la acción, reconstituyendo una nueva institucionalidad que nace desde el seno de la solidaridades encontradas en la acción colectiva, es decir la "*potesta*"⁸⁷

2.3.3 La soluciones del gobierno: entre bloqueos intermitentes y grandes movilizaciones

"La potencialidad del movimiento no radica en las organizaciones, ni en los dirigentes ni en la conciencia, sino en la propiedad o la gestión colectiva del territorio, comercio y educación".⁸⁸ Estas tres condiciones son las que llevan a las distintas comunidades a manifestarse en los divergentes espacios políticos ya que por medio de comunicados, demandas y demás expresiones, buscan la solución de las problemáticas relacionadas con los pueblos indígenas, facilitando la pervivencia del carácter comunal

Después de dos meses de movilizaciones, protestas y bloqueos intermitentes, realizados por la comunidad de Novirao, se suman de forma solidaria las comunidades Misak y campesinos figueros con sus organizaciones sociales. Lo anterior, evidencia la estructura Multi-societal de la región quienes establecen la vitalidad de sus acciones en el *Sistema comunal*⁸⁹, quien engendra una correlación de fuerzas, siendo un mejor mediador en el momento de enfrentarse a las fuerzas represivas del Estado las cuales por medio del sabotaje, persecución, infiltración se propuso desarticular el cuerpo colectivo multi-societal del

⁸⁷ La potesta de acuerdo a los estudios de Dussel, es el poder "fuera de sí", es decir, es la constitución del poder organizado, es la institucionalización del poder que deviene de la potencia de la comunidad: en otras palabras es el poder orgánico. Ver: DUSSEL, Enrique. *Curso de teoría política latinoamericana*. Editorial CNRS. Paris, Francia. 2004. P. 6.

⁸⁸ ZIBECHI. La potencialidad...p. 68.

⁸⁹ El sistema comunal es la suma de múltiples expresiones sociales y culturales en la movilización, donde la identificación de lo sujetos a partir de las solidaridades, logra conformar un cuerpo masificado de expresiones colectivas, capaz de movilizarse con mayor eficiencia sobre el territorio. Su eficacia depende de las capacidades de unificación que conlleven pero también de la semejanza de sus necesidades y objetivos de lucha.

movimiento. Esto origina efectos contrarios a los objetivos del Estado ya que las comunidades al enfrentar los mecanismos policivos y militaristas del Estado, fortalecieron la dinámica socio-cultural de los pueblos sumados a la marcha.

Las movilizaciones masivas que se desarrollaron en los tres meses posteriores y en las que participaron numerosas comunidades indígenas, campesinas, afro de 13 municipios⁹⁰, son comunidades quienes basaban su economía en la producción de fique y actividades artesanales referentes al mismo. Estas tendencias de producción sobre un mismo objeto alimentan las tendencias participativas del sistema comunal multi-societal, ya que en ellas, se disciplina al sujeto sobre la producción colectiva, atando en su dinámica formas simbólicas y culturales que se traducen en la práctica tanto en la acción colectiva como en el cotidiano de los sujetos sumados en la movilización.

Más de 6000 finqueros entre campesinos e indígenas de 13 municipios del departamento del Cauca, bloquearon la vía panamericana... como protesta a la falta de voluntad política por parte del gobierno para solucionar los problemas... Los fiqueros se pronunciaron que no se quitaran de la carretera, hasta que la comisión negociadora no se haga presente.⁹¹

Este sistema comunal logra formular una sociedad distinta a la que plantea el Estado a partir de su discurso hegemónico. Esta sociedad distinta o este proyecto comunal de sociedad plantean la constitución de un nuevo poder que no desliga la comunidad de la política ni a la economía, es decir, el sistema comunal es un cuerpo indiviso capaz de realizar múltiples acciones y actividades al mismo tiempo y responde a una lógica de autoridad horizontal. Por su parte, el aparato militar es una estructura jerárquica que responde a una racionalidad de mando más rígida que colapsa al momento que uno de sus elementos falla.

Luego que el Estado ve superada su maquinaria militar y que sus instituciones de dominación son desmembradas de su centro de poder por aquellas masas humanas de subalternos, quienes se desplazan con la furia de los ríos sobre las calles de las urbes, cambiando el panorama de la dominación. El Estado ingresa en una lógica pasiva y recurre a la democracia y consenso, el cual toma posición

⁹⁰ Totoró, Caldon, Piendamó, Inza, Toribio, Cajibío, Santander de Quilichao, Silvia, Tambo, Miranda, Morales, Popayán.

⁹¹ EL LIBERAL. "fiqueros se tomaron la vía". pp. 1 A - B - C. 19 de noviembre de 1996.

entre las voces de los representantes de las organizaciones sociales y los ministros del gobierno, proponiendo una serie de soluciones⁹²:

- El fondo nacional de cosechas comprara el fique de los productores del Cauca... quedo estipulado el acuerdo con el gobierno nacional.
- Desarrollo de proyectos de diversificación y estudio por parte de la Institución de Fomento a la Industria
- Establecimiento de mecanismos especiales de refinanciación a los propietarios de las fabricas de empaques.
- Realizar ajustes en la resolución 1083 de 1996 para solucionar posibles vacíos que puedan eludir la obligación de utilizar la fibra natural por sus condiciones biodegradables frente a la fibras sintéticas

Mientras se confirmaron los acuerdos pactados, los manifestantes volvieron a sus hogares y con ello se dispersó una sociedad capaz de reinventar la institucionalidad impuesta por la elite política; Esta sociedad en movimiento se replegó nuevamente entre sus pueblos, laderas, corregimientos, todos aquellos que conformaron una sola fuerza a través del sistema comunal, reinventaron aquella subjetividades dormidas en la solidaridad en los campos de producción.

Cerca de 6000 finqueros caucanos iniciaron a noche el regreso a sus parcelas en Totoró, Caldonó, Piendamó, Inza, Toribio, Cajibío, Santander de Quilichao, Silvia, Tambo, Miranda, Morales, Popayán luego que confirmaron plenamente la firma de un nuevo acuerdo entre el IDEMA y ALMAGRARIO para atender la compra de 300 toneladas del producto al tiempo que se desbloquearon el paso por la carretera panamericana.⁹³

Este cuerpo colectivo vuelve a unirse nuevamente bajo el incumplimiento reiterativo del gobierno de Andrés Pastrana en el periodo 1998 – 2002 y desemboca con mayor fuerza en la organización de la movilización del Macizo Colombiano en 1999 que desemboca con mayor fuerza con la movilización del macizo colombiano en el año de 1999 donde la mayoría de los pueblos campesinos, indígenas, mestizos, afro-descendientes, quienes desarrollan distintos oficios y jerarquías sociales, se sumaron a favor de la solución de necesidades económicas, por la violación de los derechos humanos entre otras problemáticas. A partir de esto, activaron al sistema comunal como aquella sociedad distinta lejos del discurso hegemónico, realizando movilizaciones protestas, bloqueos en varios sitios geo-estratégicos del Cauca y Colombia, reforzando la dinámica de los movimientos sociales en Colombia y edificando

⁹² EL LIBERAL. " fondo de cosecha comprara el fique". pp. 1 A -B - C. 28 de noviembre de 1996.

⁹³ EL LIBERAL. "Desbloqueada la vía". pp. 1 A – B. 05 de diciembre de 1996.

formas alternativas de construir la acción política a partir de las mingas sociales y comunitarias.

2.3.4 La óptica de la bipolaridad sobre la acción colectiva

Recordemos que la bipolaridad del poder es la bifurcación de las redes de autoridad y dominio en las que se recrea el poder, sea institucionalizado (administración burocrática, Estado) o en potencia (Movimientos sociales, comunidad), sea el poder atado a la comunidad o ligado a la institucionalidad formal del Estado. La bipolaridad trata de la lucha continua de dos o más centros de poder en el ejercicio de controlar la acción pública y permitir que los intereses en disputa sean recreados en la acción política que puede representarse de forma directa o electoral. Teniendo algo de claridad en el concepto de la bipolaridad del poder, se debe tener en cuenta para el caso de la investigación, que la bipolaridad se presenta con fuerza en los espacios de coyuntura en donde las dos partes en el poder, establecen un espacio material de disputa por el poder, evidenciándose en la decisión pública.

Con relación a las acciones de hecho llevadas a cabo por algunas comunidades indígenas del municipio de Totoró, y se expresaron pro medio del bloqueo intermitente, la movilización social, el bloqueo parcial de las vías de comunicación, el comunicado etc, se analizan tres ejes de lucha como lo son: el factor económico, la educación y el territorio, ya que el equilibrio entre estos tres ejes favorece la conformación de ciertos caracteres de las sociedades básicas, teniendo en cuenta que la bipolaridad solo es el resultados de las condiciones de abigarramiento presentes en el territorio.

La bipolaridad se constituye en la movilización a partir de dos frentes de lucha contraposición; tenemos aquellos movimientos o sectores sociales que se organizan para lograr resolver sus necesidades y dirigir demandas políticas, sociales culturales y económicas ante el Estado; por otra parte, los agentes Estatales que respaldan la figura patrimonialista del poder buscan mantener el rigor de la dominación sobre todos los campos de reproducción social, ya que por medio de los Aparatos Ideológicos de Estado (AIE)⁹⁴ construyen las realidades genéricas de las elites en el poder.

⁹⁴ Los Aparatos ideológicos del estado es el conglomerado de dispositivos que distribuyen el discurso de la dominación como lo es los medios de comunicación, las instituciones formales, escuelas, la religión, la norma jurídica etc. Y es aquí donde se busca la reproducción de los valores de la dominación sobre la población subordinada por la explotación capitalista.

Estas dos fuerzas chocan drásticamente en los espacios de coyuntura histórica donde el eje del mismo poder comienza a desplazarse hacia nuevos centros de condensación, en este caso es donde reside la “*potentia*” o la población organizada en un sistema comunal indiviso. Por su parte el Estado a través de sus AIE y también por sus Aparatos Represivos de Estado (ARE)⁹⁵ buscan la sumisión total de la población sublevada. Este juego de resistencia estructura los espacios de confrontación política el cual se extiende desde los niveles base de las organizaciones sociales hasta los de mayor jerarquía institucional.

Esta confrontación directa desvincula la institucionalidad formal del Estado, la transforma, la disuelve, generando con ello, cierta dinámica de regeneración institucional, creando una acción política alternativa que consiste en que la política es un campo “de fuerzas donde los sujetos crean instituciones pero también las pueden destruir, reformar, sustituir”.⁹⁶ Entonces la política en estos terrenos de la bipolaridad, recrea los escenarios de choque en los cuales se disputan distintas formas de gobierno y autoridad.

La bipolaridad además de representar el choque dialéctico de dos fuerzas, también representa el encuentro conflictivo de sociedades contradictorias históricamente, con diferentes simbologías y núcleos culturales. Una sociedad de índole comunitaria, representada en la población subalterna (pueblos indígenas), despropiada de toda condición de reproducción social además de los medios de producción económica y en un constante proceso de despojo de la tierra; por otra parte, *la sociedad de pocos*, (sociedad dominante) recreadas por los núcleos tecnificados de la producción de capital quienes construyen su dinámica política a partir de las directrices empresariales, siendo el Estado se presenta su medio para lograr sus intereses.

Estas dos sociedades se encuentran en constante confrontación, generando la desproporción del poder; a la vez, este se recrea en todos los sectores de conflagración, elaborando una tipología de poder y es el “poder en condición de abigarramiento”⁹⁷ donde las disposiciones de su origen se encuentran ancladas a condiciones históricas del territorio.

⁹⁵ Los Aparatos represivos de Estado son todos aquellos instrumentos y dispositivos de control, los cuales son las fuerzas policivas, militares y sus formas jurídicas coactivas. Estos instrumentos, buscan mantener el *status quo* de la dominación directa y explícita a partir de la distribución generalizada de la violencia y reafirmación simbólica de la misma.

⁹⁶ TAPIA, Luis. *Política salvaje*. Editorial muela del diablo. La paz, Bolivia. 2008. P. 111.

⁹⁷ El poder en condición de abigarramiento es cuando el poder se reconoce como un cuerpo multiforme, polimorfo de diferentes contradicciones estructurales, tanto exógenas como endógenas al cuerpo colectivo,

Al momento que las dos partes ingresan a disputar la pervivencia de las condiciones materiales de cada sociedad genérica, elaboran un proceso dinámico de reconocimiento donde miden sus fuerzas y la resistencia frente al desgaste de la lucha, cada parte hace lo mejor que puede. El sistema comunal reconstituye su política comunal, recrea su historia de resistencia, activa la cultura y su simbología de adhesión, logra adherirse a cualquier proceso socio-político de anclaje organizacional y a la vez, recrea y se retroalimentan pues este sistema de lucha se organiza en los imaginarios del sujeto político que se incluye en el cuerpo comunal.

Por su parte el paquidermo estatal mueve sus esferas institucionales, demarca las fronteras a disputar a partir de su máquina militar y policiva, desplegando con gran rapidez para ser frente a la gran marejada social que busca autonomía de su gobierno. Los choques van y vienen, la mirada de desgaste se cierne sobre los contrincantes, pero la potencialidad de la población posee más resistencia en la acción, todo esto conlleva a lo que se llama *el acuerdo*, donde el gobierno central en busca de mantener el *estatus quo* ingresa a negociar con las organizaciones sociales. Después de este proceso cada parte expone sus intereses, las fuerzas comienzan su retirada.

Los acuerdos que se realizaron entre el gobierno y las organizaciones se dirigieron en todos los sentidos, económico, político, social, cultural, como lo fue el caso de las distintas movilizaciones por la economía de fique que desarrollaron en el municipio de Totoró y 12 municipios más, estas protestas originaron distintas organizaciones como lo son: "SINTRAFIQUE movimiento fiquero del Cauca, quienes buscaron que sus líderes participaran en la vida política... para proteger el sector fiquero y participaran en los planes de presupuesto y desarrollo del gobierno"⁹⁸, COTAINDOC⁹⁹ la cual es una extensión política del CRIC lograron coordinar las acciones políticas de la zona oriente del Cauca a través de programas educativos, étnicos que fortalecieron la construcción y reproducción del sistema comunal, elaboración de programas radiales y emisoras para la estructuración de un discurso indigenista. Además de las condiciones para organizar clientelas que permitieron a los representantes indigenistas de turno tomar posición en los sectores de la decisión pública de las alcaldías.

es decir, la construcción de estas formas paralela de poder se origina por lo choques e hibridaciones y a la vez ideológicas entre el Estado moderno y las condiciones comunitarias de hacer política.

⁹⁸ EL LIBERAL. "los fiqueros crean movimiento". p. 8A .29 de mayo de 1997.

⁹⁹ Concejo territorial de Autoridades Indígenas del Oriente Caucaño desarrollada en 1999

Esta imperante necesidad expandir la acción a través de la creación de múltiples organizaciones, son el legado de las condiciones de bipolaridad en los distintos territorios, organizando una relación inmediata entre las condiciones institucionales del Estado con las fortificadas instancias informales de los pueblos originarios, resultando la expansión de los espacios de confrontación política y electoral nivel local.

2.4 BIPOLARIDAD EN LAS VIEJAS ESTRUCTURAS DE GUERRA.

El conflicto armado en el país, como condición histórico – estructural se desplaza en todas las formas territoriales en las que se distribuye la administración política del Estado, determinando que las dimensiones en las que se recrea la política (espacios micros y macros) son afectados por las tensiones bélicas y sus formas de reproducirse bajo un oscuro sistema de guerra.

La formalidad de la bipolaridad como fenómeno micro de la política en los escenarios locales, establece ciertos parámetros sobre su análisis; las distintas acciones de los actores armados sobre los territorios confinan a que los actores políticos (que en este caso, es el movimiento indígena en el municipio de Totoró), realicen una serie de actividades políticas para hacer frente a las acciones bélicas. Debemos recordar que a medida que se aplican estos ejercicios de resistencia civil frente al conflicto armado estas formas tienden a ser dinámicas y adaptativas frente al contexto social en el que perviven los sujetos políticos.

Podemos distinguir que la bipolaridad del poder local en los espacios del conflicto armado, logra la integración de múltiples actores políticos como son: los pueblos indígenas del municipio de Totoró atados a sus condiciones históricas de hacer política, los actores armados (Paramilitares, Guerrilla, Ejército) con sus dinámicas retroactivas y el Estado representado por la consolidación de partidos políticos en la figura burocrática de la alcaldía municipal.

2.4.1 Del plan Colombia a la seguridad democrática: el diseño de los sistemas de guerra.

La progresión del conflicto armado en el departamento del Cauca y en sus diferentes municipios, evidencia que entre el periodo de 1999 en adelante a partir de la eventualidades de los gobierno de turno Andrés Pastrana (1998 2002) y sus afamadas conversaciones de paz con las FARC más adelante, con los dos

periodos presidenciales de Álvaro Uribe, la consolidación del proyecto de seguridad democrática y la fingida desmovilización paramilitar entre el 2003 hasta el 2008.

La aplicación de estos planes de guerra como son: *Plan Colombia*¹⁰⁰ (1998 – 2002) y *política de seguridad democrática* (2002 – 2006; 2006 – 2010) llevados a cabo por el gobierno central sobre el departamento del Cauca a partir de acciones como: el aumento del número de efectivos militares y tecnificación de los instrumentos de guerra, genero la expansión de la violencia y la avanzada paramilitar desde el norte del Cauca¹⁰¹ con la clásica anuencia del gobierno central y sus instrumentos represivos. El creciente margen con relación a la violación de derechos humano, sumado a la persecución y eliminación sistemática de la historia de los pueblos originarios al momento de asesinar a sus líderes y cabildantes de los territorios indígenas.

Bajo la excusa pertinente del gobierno nacional quien manifiesta que todo acto de violencia es justificable a partir de la lucha contra el narcotráfico, origina la destrucción del sistema alimenticio tanto de campesinos, indígenas y afrodescendientes del departamento, a causa de la erradicación acelerada por medio de herbicidas prohibidos en otras partes del mundo (glifosato). En respuesta a este gran abuso del gobierno nacional y las fuerzas policivas, el gobernador del Cauca en su momento Floro Alberto Tunubala (2000 – 2004) quien gozaba con el apoyo de múltiples organizaciones sociales y políticas, implemento el llamado *plan alterno* donde se buscaba la erradicación manual de las plantaciones de coca, esta actividad estaría a cargo de las organizaciones sociales populares y con el apoyo del campesinado tanto indígenas y mestizo de las regiones. El plan alterno despertó el rechazo de las elites políticas debido a que reflejaban el fracaso gradual del gobierno nacional y sus planes de seguridad. Por ello el *plan alterno* del gobierno de Floro Alberto Tunubala fue deslegitimado por los medios de

¹⁰⁰ Toda esta parafernalia de paz e integridad de la fingida moralidad de la clases política, sumergió al país en una crisis económica para respaldar los discurso hegemónico, donde el gasto publico es reducido en forma sustancial, para respaldar la retroalimentación bélica de las fuerzas armadas, desplazando la inversión social sobre las condiciones de la privatización y descentralización de la educación y la salud a cargo de los municipios. “Respaldar un plan de guerra por un valor de “U.S. \$7.558 millones, el 48,5% financiado con recursos del Estado colombiano, 46,6% de la comunidad internacional y 4,9% crédito. La tercera parte de los recursos se dirigen a los programas de defensa nacional” ver: ANZOLA, Sarmiento Libardo. *El Plan Colombia y la Economía Política de la Guerra Civil*. Editorial era del hombre. Bogotá, Colombia. 2003. P. 74.

¹⁰¹ La realización de la masacre de 12 personas en Santander de quilichao el 25 de noviembre de 2000, y nuevamente en el 2001, también los hechos en Purace con el asesinato de cuatro indígenas el 13 de febrero de 2001 al igual que la masacre del Naya el 16 de abril de 2001 entre otras., son los escasos bosquejo noticiarios de las acciones realizada por las AUC.

comunicación institucionalizados además de un número significativo de amenazas al mismo gobernador del Cauca y a su gabinete de gobierno.

La ejecución del plan de seguridad democrática que buscaba desestructurar las bases populares del movimiento social por medio del programa militarista “*soldados campesinos*” en el 2003 con el fin de incluir a la población indígena a participar del conflicto armado en zonas de gran incidencia bélica. Este programa se implementó en los municipios de Totoró, La Sierra, La Vega, Almaguer, donde el servicio militar sería de “18 meses en sus pueblos de residencia y reciben como bonificación 46.000 pesos al mes”¹⁰²

Como resultado a esta forma de reclutamiento en el municipio de Totoró, el Consejo Regional Indígena envió una carta solicitando al gobierno nacional de “excluir de inmediato a los indígenas de cualquier política guerrillera”¹⁰³ además de la implementación de una tutela ante el tribunal contencioso administrativo del Cauca en la que se solicitó que “suspendieran la implementación de ese programa en los territorios indígenas”¹⁰⁴, ya que el territorio de Totoró realizó la primera incorporación de esta estrategia de guerra.

Estas acciones de reclutamiento por parte del Estado y su total indiferencia ante los reiterativos reclamos de las comunidades indígenas, forzó a las organizaciones indígenas del oriente y norte del Cauca a actuar de manera contundente a partir de distintas acciones y ejercicios de empoderamiento sobre sus territorios ancestrales. Agudizando con ello, la des-legitimidad del poder patrimonialista a nivel local a medida que las condiciones de abigarramiento social se precipitan en una marejada de violencia y crisis, profundizando las diferencias histórico-estructurales que existen entre el Estado hegemónico frente a las instituciones informales como el cabildo y resguardo con sus mecanismos de producción de poder alterno.

¹⁰² El tiempo. “Soldados campesinos sí o no”. P. 3A.3 de julio de 2003.

¹⁰³ El tiempo. “Soldados campesinos sí o no”. P. 3A.3 de julio de 2003.

¹⁰⁴ El tiempo. “Tutela por soldados indígenas”. P. 2B. 10 de junio 2003.

2.4.2 Acciones de los grupos armados y formas de resistencia indígena.

Aprendimos a caminar por los otros sectores porque igual que nosotros, son avasallados, marginados, Expropiados, prácticamente atropellado por el sistema.

Entrevista realizada a líder Nasa del municipio del Totoró

La instauración de estos proyectos de seguridad nacional y de reforzamiento de las fuerzas militares se convierte en una necesidad cada vez más apremiante para las elites políticas a causa de la creciente des-legitimidad política a punto de cruzar las fronteras de la ingobernabilidad y los mecanismos ideológicos del Estado se incorporan en una atmosfera de catarsis estructural; para lo cual los Aparatos Represivos del Estado proporcionan un nivel de seguridad y estabilidad a los intereses de las elites políticas, respaldando la dominación y el monopolio de las clases hegemónica frente a la acción política.

El ejercicio de la resistencia comunal que se establecieron en la generalidad del movimiento indígena Caucano y en las comunidades indígenas del municipio de Totoró, articulan la preservación de las lógicas culturales y ancestrales que reafirman su condición de contrapoder ante el margen de la dominación de las elites políticas. Ejercicios de resistencia capaces de cambiar el rostro de las realidades genéricas impuestas por los medios de comunicación a favor del discurso de la dominación.

Los pueblos indígenas del Cauca organizados en el cuerpo colectivo y comunitario, proyectan una variedad de ejercicios de defensa y apropiación de sus territorio contra las acciones militares de los grupos armados, entre las fuerzas militares y paramilitares del Estado, sumado a la reiterativa presencia de grupos guerrilleros en representación de un proyecto de corte comunista el cual no reconoce el autogobierno de los pueblos indígenas en sus territorios.

Mecanismos de resistencia comunal como la guardia indígena, movilizaciones masivas, comisiones de búsqueda, territorio de refugio, territorio de convivencia entre otros, son algunos de los mecanismos puestos en práctica por los pueblos indígenas frente al conflicto armado, determinando que cada actividad de esta índole encuentra su espacio y adaptación bajo cualquier eventualidad del conflicto, reconociendo que el sistema comunal de representación aplicado en las grandes movilizaciones y marchas es un sistema adaptativo e indiviso que funciona a medida que las circunstancias lo ameriten.

Ejemplo de estos mecanismo puestos en práctica, se encuentra a finales del gobierno de Andrés Pastrana, relacionado al tenebroso caso de la masacre del Naya el 11 de abril de 2001 donde “un escuadrón de la muerte compuesto de 400 paramilitares entro al área del rio Naya, cerca de la costa del pacifico...donde mataron a más de 25 civiles... por sospechar que colaboraban con los rebeldes izquierdistas”¹⁰⁵. Esta masacre en la que se aplicaron los mecanismos del terror por parte de grupos armados apoyados por el Estado para lograr tener el control geoestratégico que representa el territorio. Por su parte, la población indígena del norte del Cauca al enterarse de la situación, organizo una “*comisiones de búsqueda*”, conformada por 500 comuneros que se desplazaron a la zona del Naya para rescatar a “Ricardo Mestizo miembro de la guardia indígena de Jámbalo, Pedro Fernández comunero y Bernardo Rivera mestizo, comunero de resguardo huellas, Caloto”¹⁰⁶

Después de haber presenciado la masacre del Naya, los pueblos indígenas del norte del Cauca a través del CRIC y Planeta azul, lograron la movilización de más de 20.000 personas de los diferentes municipio del departamento en una marcha llamada “*marcha por la paz y en contra de la violación de los derechos humanos*”, esta gran marcha se realizó con el objeto de protestar contra los ataques bélicos sobre la población indígena y campesina del departamento del Cauca, a la vez denunciar públicamente “el asesinato de 150 personas entre indígenas y campesinos atribuidos a las AUC, en los municipios de cajibío, Mondomo, Totoró, La Rejoya, el Naya, Canoas, Santander de Quilichao y Caloto”¹⁰⁷

Otro ejemplo de resistencia se dio en el municipio de Caldono donde ““habitantes del municipio persuadieron a un grueso número de guerrilleros que hostigaban la población de retirarse y abortar su operación de guerra”¹⁰⁸ además la acción realizada por la población de Totoró el 7 de abril de 2002, donde las FARC amenazaba al alcalde de la localidad, Crisanto Pizo Masabuel representante del partido Liberal, pero en una voz de apoyo, la población de los cinco resguardos del municipio en medio de una movilización pacífica proclamo: “*alcalde, amigo el pueblo está contigo*”.

Centenares de personas, ondeando la bandera tricolor de Colombia; la amarilla y verde de Totoró y la blanca, marcharon por las principales calles de la localidad como una muestra contundente de respaldo a la administración

¹⁰⁵ EL LIBERAL. “Incurción de las AUC en el naya”. pp. 1 A –B. 16 de abril de 2001.

¹⁰⁶ EL LIBERAL. “Incierta la suerte de indígenas retenidos”. pp. 1 A – B. 05 de mayo de 2001.

¹⁰⁷ EL LIBERAL. “Violencia en el naya”. p.8 A.18 de mayo de 2001.

¹⁰⁸ EL LIBERAL. “Caldono freno ataque”. p. 1A. 14 de noviembre de 2001.

municipal determinando que lo que se quiere es preservar la neutralidad y solicitarles respeto a la población civil¹⁰⁹...

Las acciones de resistencia de los pueblos indígenas de los municipios de Totoró, Caldon y Silvia son un ejemplo de la magnitud de los ejercicios de resistencia propios al sistema comunal, su acción política frente al territorio propio y sus intereses respecto a la consolidación de su influencia en la administración pública. Actos como: La asamblea permanente, la movilización, la protesta, la minga, son acciones de fortaleza más no de fuerza,

Los actores armados por medio de la utilización de las herramientas de la violencia (amenazas, desplazamiento, hostigamiento, secuestro, extorción, masacre) buscaban la imposición de sus proyectos políticos y materializándolos a través del terror y la zozobra. Por tanto, se debe entender que las acciones bélicas o la violencia misma, se condensa en la figura de la "*tanato –política*"¹¹⁰ es una variable de la misma actividad, donde los actores armados logran penetrar en las fronteras de la decisión pública a través de las armas, manejando discursos, construyendo escenarios, recreando al sujeto político y sus subjetividades participativas, posicionando sus intereses regionales a través del representante de turno.

El repertorio de las acciones de resistencia de la población indígena del municipio de Totoró se condensa en la constitución general de las dinámicas de acción del movimiento indígena. Tenemos la consolidación de "*los planes de vida*" de los cinco resguardos del municipio de Totoró, los cuales establecieron la construcción y reproducción de la vida comunal a partir de la consolidación de proyectos culturales, económicos, sociales y políticos, basado en la reformulación de la conciencia indígena a partir de la educación étnica, la difusión de proyectos de comunicación social, salud tradicional. Pero estos proyectos tienen relación con las actividades burocráticas de la alcaldía municipal, ya que de ella se permite la gestión de recursos para la realización de estos proyectos.

Otra actividad es la acción de la "*minga*" que se consolidó como la mayor expresión de la organización indígena, a esta se adhieren variadas expresiones culturales, políticas y sociales de los sectores subalternos, los cuales están sometidos a la dominación del Estado; es la condensación de los distintos

¹⁰⁹ EL LIBERAL. "Defensa a la institucionalidad". pp. 1 A –B. 4 de julio de 2002.

¹¹⁰ AGAMBE, Giorgio. El lenguaje y la muerte: un seminario sobre el lugar de la negatividad. Editorial Lemoine. Bogotá, Colombia. 2002. p.33.

proyectos de características emancipadoras, los cuales se retroalimentan y fortalecen a partir de las circunstancias históricas a las que asiste la población de Novirao encasillada en la generalidad del cuerpo colectivo de la minga.

La minga para nosotros hace parte de las costumbres, la minga no es una estructura, es un proceso, la minga no se convoca, la convocamos todos la minga de tu trabajo, se retira, evalúa y nuevamente de re-proyecta la minga no tiene dueños, la minga funciona sola, en la minga todos aportamos, en la minga y trabajo para todos, la minga es el sueño de construcción colectiva que vamos haciendo todos los días, el día que sepa que tenemos a una estructura se muere la minga. Porque es un proceso dinámico está en cada uno de nosotros, la minga es esa dinámica comunitaria y siempre se convoca cuando queremos que un trabajo rinda ya resultado, la cosecha se minga se reparte para todos... la minga es un proceso que afianza las costumbres de todos los pueblos.¹¹¹

El mecanismo de la guardia indígena es también un ejemplo directo de la resistencia indígena. Este mecanismo que se desarrolló y se fortaleció ante una dinámica expansiva del conflicto, el cual se introdujo como una medida material de choque regulada por la autoridad indígena y simbólicamente implantada en el bastón de mando. "la guardia indígena no es una estructura para chocar, la guardia indígena es una estructura para proteger, no es una estructura militar, es un colectivo que se va construyendo todos los días"¹¹². La guardia indígena se consolidó como un proyecto en defensa de los valores del territorio y el control de los mismos ante los efectos nocivos del exterior, su simbología establece las murallas humanas que enfrentan la represión pero también propagan la seguridad del territorio y la territorialidad del sujeto.

Los sitios de *asamblea permanente* son otro ejemplo de resistencia, que consiste en el establecimiento de un lugar en el cual se ingresa a debatir sobre las distintas problemáticas que afectan a las comunidades indígenas y sirve también como lugar de refugio y protección en los momentos de guerra. Son aquellos lugares estacionarios que representan hacia los actores armados que el territorio está vinculado al resguardo indígena y posee gobierno propio, es donde la normatividad impuesta por la guerra se contradice y se difumina ante el cuerpo social consolidado en la asamblea permanente, es el lugar donde la resistencia encuentra su rostro más firme a través de las solidaridades expuestas para enfrentar el conflicto armado, pues la guerra es un proceso político que se desarrolla como imposición constante de un sistema político ajeno al indígena,

¹¹¹ Entrevista a líder Nasa del departamento del Cauca, realizada el 15 de noviembre de 2011.

¹¹² Entrevista a integrante de la guardia indígena. Realizada el 9 de agosto de 2010.

para lo cual, las condiciones comunitarias se atomizan para afrontar los valores subjetivos de la dominación frente a sus mecanismos represivos de imposición política.

La guerra busca arrancarnos de nuestro territorio, nosotros que somos los hijos tenemos que permanecer ahí para proteger. Entonces, hemos decidido que por más intenso que sea conflicto al interior de las comunidades, vamos a resistir en nuestros territorios. Se crearon los sitios de asamblea permanente, y es donde la gente se reúne cuando hay enfrentamientos, estos sitios son de público conocimiento y los conocen los organismos humanitarios¹¹³

Estas tendencias de resistencia y movilización se dieron sobre los dos periodos presidenciales de Álvaro Uribe, donde la masificación y tecnificación de los mecanismo de la violencia, conllevó a que los ejercicios de resistencia comunal lograran apropiarse de todo los terrenos político, pues la resistencia es un acto positivo de desobediencia pero también de edificación de un nuevo proyecto de sociedad lejos del malestar de la dominación histórica. En palabras de un líder Nasa perteneciente al CRIC quien nos recuerda que "cuando nosotros decidimos movilizarnos, él decía (Uribe) que no nos permitiría y más con aquello de la conmoción interior, pero decidimos movilizarnos y dijimos *"si nos matan a todos, pues que nos maten"* y salimos; cosa que, por un lado no pudo detener el taponamiento de la vía aunque digiera (Uribe) *"que no lo permitiría ni 5 minutos"*,¹¹⁴

¹¹³ Entrevista a líder Nasa. Del departamento del Cauca. Realizada el 15 de noviembre de 2011.

¹¹⁴ Entrevista a consejero del CRIC en el municipio de Popayán el 20 de agosto de 2011.

3. LA BIPOLARIDAD TAMBIÉN SE MARCA EN LOS DATOS ELECTORALES: RESULTADOS 1992 A 2009 DEL MUNICIPIO DE TOTORÓ.

En la década de los noventa el escenario político nacional inicia una dinámica de transformación institucional, donde múltiples sectores socio-políticos influenciaron profundizaron en ciertos cambios como en las acciones de participación política y sus mecanismo electorales, participando directamente en la nueva naturaleza del Estado Colombiano. Las palabras multiétnico y pluri-cultural se colocaron en práctica en todo el espacio jurídico del cual se respaldaron los nuevos actores sociales, expandiendo el factor dinámico de la política sobre los nuevos sectores sociales ya que por medio de ellos, se buscó construir alternativas formas de sociedad a partir de la potencialidad colectiva de los movimientos sociales.

Varios sectores políticos encentraron su expresión a partir de la organización de partidos políticos, un ejemplo de ello es la creación de nuevos partidos políticos con una tendencia apoyar las iniciativas indígenas y fueron los representantes directos de los intereses de las poblaciones indígenas frente al Estado central. Partidos como: ASI, MIC, AICO¹¹⁵, quienes confluyeron en un proceso alterno de “hacer política” y a la vez generaron fuertes contradicciones al momento de esgrimir las causas que representaron.

3.1 ALTERIDAD ENTRE LOS PARTIDOS: AICO, MIC, ASI EN LA ENCRUCIJADA.

Las directrices política en las cuales se había basado el MIC desde el año de 1971 y sus distintas organizaciones como el CRIC, ONIC entre otras, lograron reafirmar su valor participativo a nivel nacional, generando alrededor de las comunidades indígenas núcleos de participación que respaldaron todas sus formas políticas, étnicas y sociales. Esta potencialidad que revistió el accionar de lucha y representación a partir de las movilizaciones, toma de tierras, defensa cultural y social, demostró el valor del movimiento social indígenas como una figura de contrapoder eficaz, capaz de organizar formas de resistencia civil a partir de la concepción de comunidad¹¹⁶ que en si es un sistema indiviso, construido

¹¹⁵ Ver glosario.

¹¹⁶ La comunidad es la construcción intersubjetiva en la cual se desarrolla todas las condiciones vitales de existencia como: cultura, identidad, formalidades simbólicas, donde no existe la división de la sociedad y la

históricamente, es donde reside la fuerza, la potencialidad de los pueblos originarios.

Podemos analizar que las formas básicas de organización política al momento que expandieron su ejercicio de apropiación y recreación sobre los distintos espacios políticos, culturales, sociales y económicos, generaron grietas en la superficie del cuerpo colectivo a causa de sus contradicciones internas y la correlación de fuerzas, permitiendo el surgimiento de nuevas formas de expresión que se instauraron a partir de la formación de partidos políticos que influenciaron la forma de actuar del movimiento social indígena en todos los niveles.

3.1.1 Institucionalización del cuerpo político: recrudescimiento de la bipolaridad del poder local.

Las condiciones del escenario político a comienzos de la década de los noventa, formalizó la re-organización política a nivel nacional. El Estado dinamiza su actuación política y económica a partir de la descentralización administrativa, sus agentes políticos fortalecen las clientelas políticas. Por su parte, el movimiento social indígena en representación del contrapoder debido a su inquebrantable organización a nivel local, departamental y nacional, el cual se estructuró bajo un proceso binomial, tenemos: la estructuración política a nivel local a partir del cabildo y el resguardo, en segunda instancia, la creación de organizaciones político-electorales que facilitaron su inclusión en la política estatal en los escenarios de la clase dominante.

Estas nuevas entidades político-electorales organizaron su joven plataforma política a partir de principios que estandarizaron las formas de participación del pueblo indígena ante los cubículos estatales en las zonas rurales y urbanas de los diferentes municipios. Tenemos el **AICO** que reafirmó su plataforma política sobre los principios respaldados por la condición histórica de los pueblos originarios: *diversidad e interculturalidad*, reconociendo las variadas expresiones culturales existentes en el campo socio-político, manifestando que la AICO surgió en el suroccidente colombiano con la unificación de los pueblos Guámbianos y los pastos "bajo la defensa del Derecho Mayor, la recuperación de nuestro territorio, la

política. Esta logra adquirir valor a partir de las condiciones materiales, es decir sobre la tierra, generando con ello la idea de territorio y territorialidad.

defensa de los títulos adjudicados por la corona como título originario de propiedad territorial colectiva".¹¹⁷

El desarrollo político a partir de ciertos principios como el respeto a la identidad, la defensa cultural, además de un intenso patrimonio histórico, incentivo la concepción de las comunidades indígenas en mejorar económicamente, objetando que "el Estado colombiano debe garantizar una existencia digna y propiciar el desarrollo económico... en especial a las comunidades que representa los ancestros de la sociedad"¹¹⁸ reafirmando su construcción de autonomía y gobernabilidad al momento de fortalecer la conformación de los territorios indígenas, pero sus propuestas son acordes a la singularidad de la coyuntura política a partir de su marcada dependencia hacia al Estado colombiano, determinando en su plataforma política que "está dispuesto a contribuir a la construcción de una política indígena del Estado colombiano... determinando que los pueblos indígenas tienen necesidades que el Estado debe resolver"¹¹⁹

AICO, también formula el "otorgamiento y manejo a los recursos presupuestales a los que tienen derecho por encima de otras consideraciones"¹²⁰ además la figura del Estado debe ingresar y regular las relaciones *inter-comunitarias* aduciendo que el "Estado debe facilitar sus relación entre ellas...optando por políticas que favorezcan las relaciones."¹²¹

La **ASI**¹²² por su parte comenzó con una fusión del antiguo movimiento guerrillero desmovilizado Quintín Lame e integrantes del CRIC, grupos barriales y movimientos políticos alternos. Esta fusión de diferentes formas de hacer política es referente a la coyuntura del momento y la correlación de fuerzas políticas emergentes en el entorno social.

Un nuevo movimiento hizo su aparición en la esfera política del departamento del Cauca, su nombre es "Alianza Social Indígena- Quintín Lame", cuenta con representación del Consejo Regional Indígena del Cauca, CRIC, el comité nuevos barrios de Popayán, la asociación de mujeres la Gaitana y la asociación de usuarios campesinos zona centro. "Fue conformado debido a la apertura que vive el país, donde los indígenas pueden ingresar a la actividad política y participar en ella".¹²³

¹¹⁷ Asamblea Nacional Ordinaria Resguardo del Gran Mallama abril de 2007

¹¹⁸ AICO (1994). Estatutos del AICO. Nariño, Colombia. p. 3

¹¹⁹ AICO (1994). Que está dispuesto...p.3.

¹²⁰ AICO (1994).otorgamiento y manejo...p.13

¹²¹ AICO (1994).además la figura...p.14

¹²² A comienzos de la década de los noventa se definía Alianza Social Indígena, en la actualidad es Alianza Social Independiente.

¹²³ EL LIBERAL. "Alianza social-quintín lame. Nació movimiento político indígena". P. 3A. 25 de julio de 1991.

Este movimiento político que albergó en su inicio varios sectores sociales, basando su plataforma política y electoral en la premisa de la “*alternatividad política*”, argumentando que las condiciones políticas del Estado no contienen alternativas de participación política, limitando las aspiraciones y objetivos de los diferentes movimientos político-sociales. La ASI incluyó en su acción política la separación “estructural entre la lucha social y la lucha política, rota solamente bajo la condición de subordinación de la primera sobre la segunda”¹²⁴

La ASI concibió que todas sus acciones políticas tuvieran un fuerte apego hacia las posiciones representativas a nivel central, definiéndose a sí misma como una organización originaria de las luchas indígenas que buscaba alternativas de poder ante el Estado, respaldado por el pluralismo y la democracia desde “lo local hasta la transformación de las estructuras del Estado”¹²⁵, apoyando la formación de la economía diversa dentro de un modelo de economía mixta a partir de “la participación en el Estado a través de sus instancias locales y regionales...coordinando esfuerzos con el movimiento social”¹²⁶ el cual aseguraría su actividad política bajo la normatividad de la constitución de 1991.

La actividad política de la ASI se apoyó en la defensa de la etnicidad y multiculturalidad de los pueblos indígenas a nivel nacional ya que en ellos reside la verdadera potencialidad política de su estructura partidista y sus alianzas entre las distintas zonas geográficas; desde lo urbano (barrios, líderes comunales etc.) hasta lo rural (campesinos, indígenas etc.).

El **MIC** surgió en 1993 bajo la influencia de la ONIC, quien su principal objetivo fue la “implementación de un proyecto político indígena con el fin de beneficiarse de los cambios constitucionales”¹²⁷, argumentando que el escenario político residiera en múltiples expresiones de la representación indígena y participaran en la esfera pública a partir de su inclusión en la figura de partido y que estuviera bajo la regulación del Estado y su estandarte democrático. Sus principales objetivos se basaron en la búsqueda de la integración multicultural y étnica a través de la defensa de la soberanía nacional, soberanía económica, conservación y defensa de los recursos naturales, el respeto a diversidad cultural y a la identidad de los pueblos.

¹²⁴ LAURENT (2005). Separación estructural...p170.

¹²⁵ LAURENT (2005). Lo local hasta...p.171.

¹²⁶ Alianza Social Indígena (ASI). ¿Qué es la ASI? Editorial mimeo. Bogotá, Colombia. 1994. p.2.

¹²⁷ LAURENT (2005). Implementar...p.174.

El MIC se afirmó como representante de la Amazonia y Orinoquia. Cada una de estas organizaciones dice encarnar un proyecto político alternativo, enriquecido con dimensiones étnicas y culturales con el fin de participar en la edificación de una "nación donde sea elemento básico la diversidad cultural y el respeto a la diferencia"¹²⁸

El MIC como forma de representación electoral y participativa fue el bosquejo forzado de la ONIC al momento de no respaldar ninguna de las formulas electorales antes descritas (ASI, AICO) ya que a medida que la dinámica electoral enajenaba la representación del movimiento indígena, las formas participativas fueron haciéndose más angostas, difusas, espontaneas, impérenme, erosionadas; a tal punto que en 1998 el MIC desapareció como partido político a causa de la pérdida de su personería jurídica.

3.1.2 ¿Y la sombra del Estado?

Las circunstancias políticas en las se desarrolló la constituyente de 1991. Sumado a la emergencia de los nuevos movimientos sociales en Colombia, benefició a que los escenarios políticos se entremezclaran en una atmosfera de intersubjetividad política, matizada por distintas formas políticas, con el ideal de concretar una representación legitima, basada en los principios democráticos, propusieron al Estado como un escenario multi-polar.

A medida que las expresiones políticas y culturales tomaron posición en cada espacio de la participación electoral. El único ente que pudo condensar estas potencialidades dispersas fue la figura de partido político; expresiones conjuntas como el AICO, ASI y en corta medida MIC, transformaron la esencia general del Estado hacia los reductos micro del poder a nivel local, en donde por medio de la figura de partido especifica las reglas sobre el juego político-electoral, con el principio rector de la dominación y su influencia en el cuerpo político que se dispersa en la lucha social.

Esta alienación del aparato del Estado sobre las expresiones del movimiento social indígena, estableció que las instituciones de Estado y su carácter de adaptabilidad influenciaron en la figura alternativas de política y las vinculara en sus regidas actitudes discursivas referente a la dominación y su monopolio político.

¹²⁸ LAURENT Virginie *Con bastones de mando o en el tarjetón Movilizaciones políticas indígenas en Colombia*. Editorial universidad de los andes. Bogotá, Colombia. 2010. P. 45.

Por tanto conceptos como: cultura, identidad, multiculturalidad, etnicidad, tomaron valor en el discurso hegemónico, edificando con ello, formas representativas de estos valores alrededor de los sectores de las clases dominantes, perfilando a que la representación política de los sectores sociales contengan valores estereotipados del sujeto político.

El Estado es la figura donde se condensan todas las formas de poder, tanto las directas como las indirectas, facilitando con ello, la estructuración de partidos políticos que buscaron controlar la representación indígena a nivel nacional, favoreciendo la reproducción de las relaciones de poder propias de las instituciones fetichizadas del Estado; por tanto, aquellos partidos políticos que manifestaron alternatividad política, inclusión, multiculturalidad, solo establecieron la cristalización del poder político en los sectores estatales.

La avanzada política del movimiento indígena encontró su frontera a medida que buscaba institucionalizar su potencialidad a partir de la creación de partidos políticos. Estos frenos ideológicos influyeron para que el movimiento se adecue a la nueva naturaleza del Estado, una naturaleza tediosa, regulada por el monopolio de Estado, ya que los partidos políticos se convirtieron en los intermediarios de esa potencialidad política que reside en los sujetos atados al movimiento, reproduciendo la jerarquía de dominación y exclusión a partir de la falsedad del discurso de la política alternativa.

Al momento que el movimiento indígena ve frenado sus procesos de base por la enajenación partidista e institucional del Estado, éste despierto de forma espontánea a partir de las nuevas movilizaciones, marchas y desde el marco electoral, ampliaron su margen de maniobra política, atado a la dinámica de las potencialidades dispersas en el sincretismo de sus instituciones históricas, estableciendo una dinámica de doble lucha, por un lado, la propuesta simbólica de una historia de dominación y por otro, la adecuación a la naturaleza burocrática y excluyente del Estado. Analizando que la bipolaridad del poder local encuentra su estructura a nivel local, debido a que la descentralización administrativa centraliza los focos de poder electoral y redefine las formas discursivas y materiales a partir del choque entre formas tradicionales del movimiento indígena y las estructuras partidistas del Estado colombiano.

3.2 RESULTADOS ELECTORALES 1992 - 1994

Mientras la figura de la democracia fingida se articuló desde la Constitución de 1991 bajo los conceptos de incluyente, pluri-étnica y multicultural, labrando con ello, los caminos de la inclusión a través de la discriminación “positiva” y la vinculación de líderes políticos indígenas en los receptáculos del congreso, cámara de presentantes, las alcaldías y los Concejos municipales. Todo esto, permitió observar los dos filos de la espada. Un filo que se desarrolla a través de la construcción de la política comunitaria y sus formas de expresión por medio del cabildo y el resguardo, y el otro filo, el más peligroso que es la vinculación de la política comunitaria y sus formas de expresión hacia la política electoral, monopolizada por el Estado, estableciéndose como único panorama de producción y reproducción el sujeto político.

3.2.1 Reasumir la política a partir del monopolio del tarjetón

El apoyo de los pueblos indígenas del municipio de Totoró, especialmente Novirao confirmo su posición en contra de la masacre del Nilo, y su carácter político en contra de las acciones del Estado por medio de su falange militar y futura aparición del paramilitarismo en el departamento del cauca. En un comunicado enviado por el resguardo de Novirao hacia los medios de comunicación y al gobernador de aquel entonces, describió como fuerzas armadas desconocidas deambulaban por el sitio y además con la anuencia explícita del ejército emplazado en la zona. La población de Novirao solicito al gobierno nacional la defensa de la vida e integridad física de los pobladores del resguardo debido a “la aparición de personas ajenas a la comunidad quienes, estando armados, se dedicaron a hostigar, saquear y amenazar de muerte a los campesinos del sector”¹²⁹

sucede que de un tiempo acá, aparecieron en nuestro resguardo el señor Henry Jesús Vélez, persona extraña a nuestra comunidad y de oscuros antecedentes Judiciales, quien en compañía de un grupo de sujetos armados se ha dedicado hostigar en forma permanente a nuestros comuneros ...hoy estamos llorando y lamentado la muerte de nuestros hermanos indígenas, en la finca El Nilo ante la mirada impasible del Gobierno...La comunidad indígena de Novirao, siempre se ha mostrado dispuesta a la política de diálogo y concertación en la búsqueda de soluciones con las autoridades gubernamentales y acepta la vía del entendimiento.¹³⁰

¹²⁹ EL LIBERAL. “Indígenas de Novirao exigen protección”. P. 02 A-B. 16 de junio de 1992.

¹³⁰ EL LIBERAL. “Indígenas de Novirao exigen protección”. P. 02 A-B. 16 de junio de 1992.

Estas denuncian de violencia sobre los pueblos indígenas del municipio de Totoró y su anhelo de aunar manos con las autoridades gubernamentales, verifico la relación con su nueva naturaleza política, la naturaleza del tarjetón formalizada por la construcción de los llamados partidos políticos alternativo y sus expresiones de partidismo tradicional. Mientras tanto, el CRIC denunció a la opinión pública que “el problema era con los sectores políticos tradicionales que van en contra del sector indígena donde se viene planteando que los indígenas despojaron a los campesinos”¹³¹. La ASI manifestó que había “ganado un espacio de debate... diseñar políticas de crédito y asistencia técnica para el desarrollo agrícola y desde luego, abrir espacios de mercado”¹³².

Las aclaraciones que realizó el CRIC donde argumentaron tener conflictos políticos con partidos tradicionales y a la vez colocar como interlocutor al partido ASI, se formuló como una estrategia para negociar la organización del Plan de desarrollo de las comunidades con el gobierno nacional. Convirtió la llamada *autonomía territorial* en un relativismo de carácter político, debido a que se contradice en el discurso, planteando las bases administrativas de los partidos tradicionales, ayudando a la reproducción de la de politiquería tradicional aplicada en los espacios de la democracia de las elites.

El municipio de Totoró y su población indígena no escaparon a la materialización del discurso universalista y se incluyeron dentro de las candidaturas para la alcaldía municipal a partir de la creación de una coalición electoral que representó la dinámica bifurcada de la participación indígena, evidenciando su carácter de bipolaridad y la construcción de los escenarios *micro* de la política, denotando su carácter tradicionalista que contrasta con las ideas de los nuevos partidos de carácter indígena –campesino en las zonas rurales del municipio.

Las candidaturas para alcaldía del municipio de Totoró en 1992, estableció una participación de múltiples coaliciones electorales respaldadas por los partidos tradicionales; tenemos al candidato Arsenio Sánchez, quien representó una coalición muy particular que se nombró como “*Movimiento de Integración Popular nuevo amanecer*”. Estos movimientos políticos se instauraron sobre todo en el Cauca, preservando la matriz partidista tradicional y nuevos actores políticos en la escena; si anteriormente se observaron en la constituyente, en las campañas de 1992, esta matriz se trasladó hacia las zonas rurales, precipitando la descentralización del Estado neoliberal.

¹³¹ EL LIBERAL. “Más seriedad para los pactos con indígenas”. p.2A .02 de julio de 1992.

¹³² ¹³² EL LIBERAL como grupo de... p.2A. 02 de julio de 1992.

Artenio Sánchez aspirante a la alcaldía del municipio de Totoró, por el Movimiento de Integración Popular "Nuevo amanecer"... cuenta con el respaldo de los cinco cabildos indígenas de Totoró, Políndara, Jebalá, Paniquitá, Totoró y Novirao, así como de la corriente que represento el Senador Aurelio Irigorri Hormaza, el Movimiento de Salvación Nacional, la Alianza Democrática M-19 y el Partido Social Conservador.¹³³

Este movimiento político represento los conocidos rostros de la acostumbrada escena política, desde las bases, personificadas por el partido social Conservador y el apellido redundante en el liberalismo Irigorri Hormaza, pasando por los actores políticos desmovilizados como fueron el M-19, Salvación Nacional, agregando el airado respaldo de los cinco cabildo de Totoró. Todo el discurso indigenista sobre autonomía y autogobierno se encuentro restringido y limitado por las tendencias egoístas de la fetichización del poder político¹³⁴, inclinadas en la vastedad de la crisis de legitimidad propuesta por la innegable ascensión de los movimientos sociales de carácter social.

Mientras que la coalición política puntualizo en su fugacidad electoral, las maquinarias clientelares enciende sus motores, ahora con nuevas fuerzas que se reformularon en la coaliciones partidistas y detrás del escenario elaboraron la síntesis de un nuevo carácter de democracia que facilito no solo la fingida inclusión sino también, que logro agrupar diferentes tendencias políticas, que en cierto momento histórico eran disidentes del entorno político estatal. La diversidad no solo en lo cultural y lingüístico también en lo político y clientelar, entonces, la diversidad afloró las nuevas bases del clientelismo a partir de encender las múltiples problemáticas sociales que existen entre indígenas y campesinos e indígenas en su entorno comunal.

¹³³ EL LIBERAL. "Movimiento indígena por la alcaldía de Totoró". P. 2A .01 de febrero de 1992.

¹³⁴ Llamaremos fetichización del poder a todo acto de dominación y control del poder sobre los ciudadano, instrumentalizando su carácter esencial en el hacer político, inquiriendo que el poder solo lo detenta el representante sin ningún límite... concepto trabajado por Enrique Dussel en sus 20 tesis sobre política donde especifica que la fetichización comienza por el envilecimiento subjetivo del representante singular que tiene el gusto, el placer, el deseo, la pulsión sádica del ejercicio omnipotente del poder fetichizado sobre los ciudadanos disciplinados y obedientes ...este ejercicio es siempre dominación. Ver: DUSSEL, Enrique. Curso de teoría política latinoamericana. Editorial CNRS. Paris, Francia. 2004. P. 18.

3.2.2 Resultados de las nuevas coaliciones: Reformulación de los mapas políticos.

Mientras se desarrollaron los primeros pasos post-constitucionales, el movimiento indígena comenzó su actuación en el teatro democrático. Las campañas que más tenían fuerza fueron para el senado y cámara de representantes, curules que solo se llamaron: *curules especiales*. Los resultados para estas corporaciones a nivel nacional fueron de vital importancia para la lucha indígena con relación a lo electoral y para los integrantes de los nuevos partidos como: ASI, AICO, MIC. Con lo anterior, las dinámicas político-electorales en el departamento del Cauca fueron distintas a la que se desarrollaron a nivel nacional; tenemos, la generación multilateral de *movimientos políticos – electorales*¹³⁵, quienes incluyeron a un gran número de tendencias políticas del escenario local (bipartidismo tradicional, con grupos de desmovilizados y representantes de indígenas y campesinos), esto se estableció como una constante de la participación electoral en los municipios del Cauca.

Las campañas para alcaldía de los municipios del Cauca que se desarrollaron el 8 de marzo de 1992 se enmarcaron en una tendencia a la participación política a partir de coaliciones y movimientos político-electorales emergentes en las zonas locales. Estos movimientos o coaliciones fortalecieron la matriz bipartidista, vistiéndose con los ropajes más variopintos de la democracia incluyente. La propensión a la estructuración de coaliciones electorales llevó a corto plazo hacia el faccionalismo con un tinte a tradicionalismo y sus históricas disputas entre el rojo liberal y el azul conservador. Estas tendencias ubicaron en el proceso de la descentralización municipal donde las elites partidistas tomaron posición en las estructuras partidistas a nivel local.

Para lograr analizar el caso anterior, se tomara como referencia los municipios de: Caldon, Jámbalo, Páez, Silvia, Toribio y Totoró ya que con ellos, se realizara un somero contraste del ejercicio político y participativo nivel local, con el objeto de evidenciar la fuerte tendencia de la bipolaridad del poder local, donde la administración local responde a la bifurcación del poder bajo dos lógicas, la primera, responde a la institucionalidad del cabildo y el resguardo; y la segunda,

¹³⁵ Debemos tener en cuenta el concepto de movimiento político – electoral como la coalición de múltiples expresiones político-partidistas integradas en la supuesta persecución de un solo fin, la adjudicación del poder por medio de voto popular y mecanismo clientelares. Estos movimientos o coaliciones están integrados por un gran ingrediente tradicional (liberal –conservador), nuevos actores políticos (reinsertados, ex – guerrilleros) y actores político locales (campesinos – indígenas. afro-descendientes).

hacia la inclusión en la burocracia de la administración entre el Concejo y la alcaldía municipal.

La tendencia hacia la integración de movimientos político-electorales se convirtió en la esencia de la política pos-constituyente a nivel local, donde la confluencia masiva de diferentes sectores dominantes en la región edificó los espacios políticos donde la acción política se estructuró en una triple relación “*construcción –destrucción –recreación*”. Esta naturaleza de la política evidenció las variadas morfologías en los campos de tendencia al abigarramiento. Estos híbridos de los cuerpos políticos colectivos son el reflejo de la nueva naturaleza del Estado a la cual se agregó el movimiento indígena en su generalidad, pues en concepto de lo democrático, de lo multicultural, se concibió como síntesis de la unión del reconocimiento de la integración que a nivel político aspiró a una lectura menos abstracta, tendiente a la unificación, a la homogenización a través de la racionalidad del poder político.

Tabla 1. Resultados electorales para Alcaldía: candidatos electos 1992.

MUNICIPIO	CANDIDATO	PARTIDO	VOTOS
Caldono	Maria Yalanda C.	Mov. Indígena - campesino	4494
Jámbalo	Anibal Campo	Mov, cívico conservador	1638
Páez	Abelardo Guajia	Conv. Páez - indígena	5170
Silvia	Evelio Correa	Mov. Indígena y sector popular	5059
Toribio	Benancio J. Dagua	Partido Liberal	3379
Totoró	Artenio Sánchez	Mov. Integración popular “ <i>nuevo amanecer</i> ”	2544

Fuente: Registraduría Nacional del Estado civil, Colombia, seccional cauca

La bipolaridad del poder en estos espacios de participación electoral y sintetizada en los espejos del movimiento político–electoral a partir de la idea de convergencia democrática, organizó los distintos polos de poder a nivel local, desarrollando nuevas formas hacer política, recreando las intersubjetividades de lo político por medio de la descentralización, la figura de partido político, el voto electoral programático. Toda esta potencialidad activa fue enajenada y sometida por las

redes del poder estatal, donde una vez más, el Estado se convirtió en el único condensador de esta anomia del poder.

La tendencia electoral para 1994 relacionada a los movimientos político-electorales y convergencias heterónomas, toma otro sentido, donde estos grupos desarrollaron una tendencia retroactiva volviendo nuevamente a la acostumbrada matriz bipartidista, con plataformas programáticas y propuestas generalistas de las situaciones sociales. Con lo anterior, la exigua política alternativa no sostiene su discurso halagador, ahora origina un discurso rígido el cual fortifica la naturaleza bipartidista del tradicionalismo más crudo.

Debemos recalcar que en los años de 1992 a 1994 las condiciones políticas y sociales del país son distintas ya que se elaboró una serie de procesos que afectaron tanto la acción descentralizadora del Estado como su posición en el accionar político. El avance de Colombia en las primeras etapas del neoliberalismo dio como resultado, una creciente inestabilidad económica en todos los sectores económicos, condicionando que las políticas públicas sean el escenario central de la gestión administrativa.

A estas condiciones no escapo nadie y menos los partidos políticos nombrados alternativos. Se hicieron convenciones partidistas sobre todo el territorio nacional con el fin de re-evaluar sus acciones en el campo político y reconocer sus funciones dentro de sistemas de partidos, formalizaron su posición política a partir de la inserción de sus candidatos en el centro del Estado y así participar en la estructuración de las acciones político-administrativas que emanan desde su institucionalidad, a partir de ello, algunos representantes de los partidos pro-indigenistas opinaron que "hemos podido ir aprendiendo lo que se maneja al interior de esos estamentos nuevos para nuestra organización"¹³⁶

La retroalimentación de saberes en la elaboración de congresos (IX congreso del CRIC elaborado el 23 de marzo de 1993 en el municipio de Corinto) y diferentes convenciones de la ASI (04 de junio de 1993 en Popayán) en donde se analizó una serie de posiciones políticas y el papel de los partidos con relación a las comunidades. Estas convenciones se realizaron con el objetivo de lograr una "coordinación entre el gobierno y la comunidad indígena y las fuerzas vivas del cauca, analizando los derechos indígenas a nivel constitucional"¹³⁷

¹³⁶ EL LIBERAL. "indígenas y la participación política". p. 3A. 01 de marzo de 1993.

¹³⁷ EL LIBERAL "seguridad para 3.000 indígenas". p. 2A .18 de marzo de 1993.

tiene como objetivos: analizar la estructura del movimiento, sus programas y políticas a seguir, al igual que decidir los candidatos que Representaran a la ASI, para las próximas elecciones a la cámara de representantes y senado... coincidiendo con el programa nacional de alianzas ...desarrollar la riqueza biológica y cultural...una democracia participativa de la comunidad en las decisiones para lo económico, social , político y una resolución pacífica del conflicto¹³⁸

El CRIC por su parte apoyo estas iniciativas y con ello reestructuro su condición administrativa para poder adecuarse a los nuevos parámetros que estableció la organización política y electoral engendrada unilateralmente desde las comunidades indígenas. Estos cambios y procesos de adecuación permitieron “la creación de un bloque económico, la conformación de equipos técnicos, entregando responsabilidades a cada uno de los cabildos. Con la descentralización las comunidades presentaron proyectos que correspondientes a la realidad¹³⁹.

Las acciones anteriormente descritas fueron realizadas bajo una lógica de racionalidad adaptativa de las instituciones, debida a que la descentralización administrativa del Estado obligan a las organizaciones locales a adecuarse a los cambio o a desaparecer. Esta adecuación absorbe tanto a instituciones formales como informales donde su única forma de hacer visibles sus necesidad y llevar sus intereses a flote es por medio de la participación electoral, organización de partidos y coaliciones, reorganizando las condiciones administrativas necesarias de los cabildos, ajustando el programa político - electoral de los partidos.

Yo pienso que los cambios fuertes no se han realizado a través de las normas, los cambios los hemos generado nosotros mismos, frente a un trabajo mancomunado en el marco de la unidad, defendiendo nuestros territorios, defendiendo la identidad cultural, en el marco de la autonomía, forjamos los cambios¹⁴⁰

Entre tanto la ASI realizo una serie de visitas en todo el departamento promoviendo una consigna de participación...”una campaña electoral diferente a las tradicionales donde se inmiscuyan los verdaderos aspectos que afectan el cauca...deberán estar presentes temas como: la paz, la participación ciudadana, el reconocimiento social de igualdades para los caucanos.”¹⁴¹ Algo diferente en comparación al rotulo convencional de las generalidades del tradicionalismo. Esta

¹³⁸ EL LIBERAL. “Se organizan para el futuro” . p.1B. 03 de junio de 1993.

¹³⁹ EL LIBERAL. “Revolcón en el cric”. p. 1A. 02 de abril de 1993.

¹⁴⁰ Entrevista a líder Nasa perteneciente al municipio de Totoró. Realizada el 10 de noviembre de 2011.

¹⁴¹ EL LIBERAL. “ASI define propuestas”. p. 2A .28 de septiembre de 1993.

consigna en su momento se transformó en el principio rector de la lucha electoral y su plataforma política a nivel local, regional y nacional

Figura 13. Votación de ASI (4 de junio de 1993)

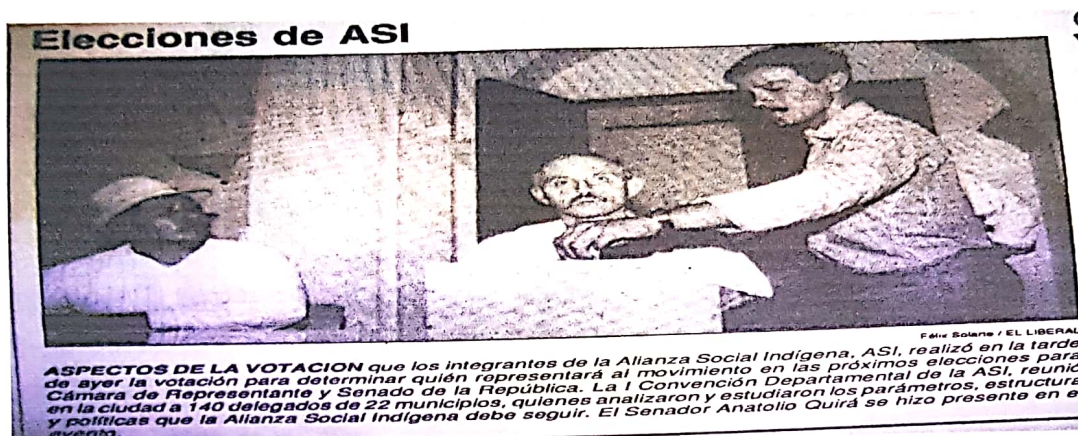

Fuente: el liberal, 5 de junio de 1993.p. 2A.

Para el 30 de octubre de 1994 se celebraron las elecciones locales de los diferentes municipios del Cauca, reflejando la reiterativa figura de partido político. Mantener esta matriz del bipartidismo fue una estrategia que se elaboró de manera conjunta en los espacios de las convenciones, congresos, reuniones, visitas a nivel departamental, ya que con ella facilitó la inclusión de los intereses indígenas a nivel local, debido a que la descentralización estableció la figura del municipio como la piedra angular del sistema administrativo estatal.

Tabla 2. Resultados electorales para Alcaldía: candidatos electos 1994

MUNICIPIO	CANDIDATO	PARTIDO	NO. VOTOS POR CANDIDATO
Caldono	Dodamin Trujillo rivera	liberal	1936
Jámbalo	Marden Arnulfo Betancourt	ASI	1306
Páez	James Arbey Yasno Gallego	Liberal	3657
Silvia	Heber Jair Otero Velasco	ASI	2310
Toribio	Alberto Muñoz Cardona	ASI	2065
Totoró	Crisanto Pizo Masabuel	Liberal	1698

Fuente: Registraduría Nacional del Estado civil, Colombia, seccional cauca

La anterior tabla, permite analizar que la tendencia partidista contrastó con las elecciones para alcaldía en 1992, resaltando en ella el trabajo de la ASI como figura partidista y electoral de la población indígena del departamento. La confrontación directa en estas campañas se dio entre la ASI y el partido Liberal

quien logro mayor número de votos debido a su tiempo de trabajo y la alimentación de su maquinaria clientelar.

El municipio de Totoró en su desarrollo electoral escogió como alcalde municipal al candidato liberal Crisanto Pizo Masabuel con una votación total de 1698 votos, contrastando este resultado con 9 votos en blanco y 144 nulos en un total municipal valido de 2986. Esto represento que la votación por el candidato Liberal fue del 56.8% del total municipal escrutado. A diferencia de Caldon y su alcalde liberal cuyo total municipal es de 5469 con lo que alcanzo el 35.3 % de favorabilidad.

La ASI por su actuar político-electoral obtuvo resultados favorables; tenemos: en Corinto, el candidato de la ASI reflejo una votación de 2544 votos validos por candidato en un total municipal de 3400 votos, obteniendo un porcentaje de 74.8% de la votación total municipal. También el municipio de Jámalo donde el total municipal es 2150 votos, el candidato de la ASI represento el 60.74% de la votación, pero a diferencia del municipio de Silvia donde el total municipal fue de 6977 votos, solo el candidato de la ASI abarco el 33.10% del total de la votación municipal. Por tanto, los resultados electorales tuvieron una estrecha relación con la condición demográfica de sus pobladores donde las condiciones de reconocimiento cultural y étnico favorecieron la escogencia electorales de la ASI en los anteriores municipios

Cuadro 1. Población mestiza, Indígena, afrodescendiente en los municipios del norte del Cauca. 1993 – 1997

Municipios	POBLACIÓN TOTAL						
	población total	Mestizos	%	Indígenas	%	Afrodescendiente	%
Caldono	27129	7889	28,9	18788	69,4	452	1,7
Jámalo	11275	211	1,9	10445	96,2	619	5,7
Páez	31144	11810	38	18891	60,6	443	1,4
Silvia	32080	12955	40,7	18618	57,7	507	1,6
Toribio	23665	3856	16,2	18944	80,1	865	3,7
Totoró	13806	7450	53,9	6295	45,7	61	0,4

Fuente: Departamento Administrativo Nacional Estadística (DANE). Datos 1993 – 1997.

Cuadro 2. Población mestiza, indígena, afrodescendiente en los municipios del norte del Cauca. 2000 – 2005

Municipios	POBLACIÓN TOTAL						
	población total	Mestizos	%	Indígenas	%	Afrodescendiente	%
Caldono	30906	8937	28.9	21821	70.6	148	0.5
Jámbalo	14625	189	1.3	14418	98.6	18	0.1
Páez	31800	8210	25.9	21698	68.2	1892	5.9
Silvia	30960	6224	20.2	24690	79.7	46	0.1
Toribio	26512	1025	3.9	25427	95.9	60	0.2
Totoró	17430	3976	22.8	13440	77.1	14	0.1

Fuente: Departamento Administrativo Nacional Estadística (DANE). Datos 2000 – 2005.

Determinado que las lógicas de la bipolaridad del poder local se estructuraron a partir de la nueva naturaleza de Estado, donde la consecución jurídica del reconocimiento étnico y cultural, formulo la diversificación de los espacios participativos, instaurando la división entre las formulas electorales indigenistas y las partidistas del Estado dominante, reflejando que los espacios de intersubjetividad afectan los escenarios macro-políticos, reconstruyendo la formulación del discurso de la dominación.

Con relación a las votaciones para el Concejo municipal en los municipios de Caldono, Silvia y especialmente Totoró, resalto una fuerte disputa electoral entre los partidos tradicionales (especialmente el Liberal) y los nuevos partidos alternativos como la ASI y AICO lo que permitió observar las distintas dinámicas socio-políticas que se realzan desde la base social de las comunidades indígenas hasta los epicentros electorales dispuesto para la contienda administrativa de los municipios a nivel departamental.

El total de puestos para el Concejo municipal¹⁴² en el municipio de Totoró, el partido Liberal ubico a 5 candidatos que representaron el 72% de la votación total, seguido por la ASI con un candidato el cual represento el 8%, pero la contradicción se originó con la votación del partido *Educación, Trabajo y Cambio Social* que represento el 11% de la votación total válida para las elecciones del Concejo municipal en Totoró.

¹⁴² Ver Anexos. Tabla 3. Resultados electorales: candidatos electos para concejo municipal Totoró – Cauca 1994. p. 123.

En los resultados electorales para el Concejo municipal, la disputa política se mostró algo tenue donde el partido Liberal represento la matriz tradicionalista del Estado, constriñendo dentro de sí el monopolio de la reproducción de la política electoral, manteniendo el desarrollo intersubjetivo del actor político, conectado hacia la masificación de las clientelas locales. Por su parte, la ASI en representación universalista de los intereses de los resguardos indígenas existentes en el municipio de Totoró, constituyó una férrea contraposición hacia el tradicionalismo electoral, elaborando una serie de estrategias programáticas relacionada con la defensa de la cultura, desarrollo del plan de vida de las comunidades y presentación de los derechos de los pueblos indígenas, pero esto no se habría logrado sin que las organizaciones de base como el CRIC no hubieran brindado su apoyo a las tendencias políticas de la ASI, demostrando un ángulo de la bipolaridad negativa en el territorio disperso.

En el municipio de Caldono el escenario electoral se enmarco en una fuerte tendencia de disputa, donde partidos pro-indigenista disputaron el poder local a través del electorado, pero una vez más esta tendencia está bajo el dominio de los viejos dueños de la maquina clientelar, los partidos tradicionales, quienes confrontaron con la ASI y otros partidos políticos (Educación, Trabajo y Cambio Social.), los resultados visibilizaron la existencia de una bipolaridad positiva.

Observando la votación¹⁴³ se reconoció que el partido Liberal representa el 30% de la votación, seguido por la ASI con el 28%, el partido Conservador con el 28%, y por último, el partido Educación, Trabajo y Cambio Social con el 14% de la votación. Entre tanto, el municipio de Silvia denoto una confrontación más abierta entre los partidos tradicionales y dos estructuras de partidos indigenistas ASI y AICO¹⁴⁴, esto representaron el porcentaje más elevado de curules para el Concejo con 3 candidatos de la ASI y AICO con 4. Determinando que AICO represento el 33% de la votación, seguido por el partido liberal con el 29% y la ASI con el 23% de la votación.

¹⁴³ Ver Anexos. Tabla 4. Resultados electorales: candidatos electos para concejo municipal Caldono – Cauca 1994.p. 123.

¹⁴⁴ Ver Anexos. Tabla 5. Resultados electorales: candidatos electos para concejo municipal Silvia – Cauca 1994.p. 124.

3.3 RESULTADOS ELECTORALES 1997 – 2000

El desarrollo de estas contiendas electorales para la alcaldía municipal en los diferentes municipios del Cauca, se realizaron bajo una atmosfera de entera zozobra. ya que la violencia del conflicto armado se desplazó a nivel geográfico sobre las zona norte, oriente y centro del departamento, impidiendo la elaboración de las actividades electorales.

Las contiendas se encuadraron a partir del proceso centralizador de la matriz partidista, donde, la ASI resalto en la mayoría de alcaldías, seguido por el Partido Liberal y algunas tendencias a la organizaciones de coaliciones como es el caso del municipio de Totoró y de cierto movimientos cívicos integracionistas como el caso de Caldon, recordando que la utilización de los datos referentes a los distintos municipios es con el objeto de ampliar la observación sobre las condiciones de la bipolaridad del poder a nivel local y su distribución en todos los territorios municipales.

Tabla 5. Resultados electorales para Alcaldía: candidatos electos 1997

MUNICIPIO	CANDIDATO	PARTIDO	NO.DE VOTOS
Caldono	Omar Ulcue Pacho	Mov Indígena y Campesino	2755
Caloto	José Érico Villegas	Liberal	2391
Jámbalo	Ricardo Gembuel Chavaco	ASI	1598
Páez	Rogelio Bernardo Villegas	Liberal	3355
Silvia	Álvaro Morales Tombe	AICO	2735
Toribio	Ezequiel Vitonas Tanagas	ASI	3403
Totoró	Javier Enrique Gallego	Coalición “ASI – L - C”	1642

Fuente: Registraduría Nacional del Estado Civil, Colombia, seccional Cauca

El municipio de Totoró se manifestó una condición atípica en sus candidatos a la alcaldía donde la figura de *coalición* toma relevancia, la cual se conformó por los partidos tradicionales y las nuevas corrientes que se llaman a sí mismas “*alternativas*”, pero como anteriormente se planteó, las condiciones alternativas, tienen todo lo contrario ya que no alteran su forma de hacer la política electoral, sino que se adhieren con fuerza a la matriz genérica y en cierto momento, forjan híbridos participativos como lo es la figura de *coalición partidista* y en el caso del municipio de Totoró, la coalición se estableció a partir de tres integrantes totalmente contradictorios: *el Partido Conservador, El Liberal y la ASI*, tres tendencias que en un momento histórico se tomaron contradictorias, en ese

entonces, forjaron una amalgama tricolor llena de conflictos interno y contradicciones inorgánicas propias de su estructura.

Las condiciones de bipolaridad en su condición negativa¹⁴⁵ retrataron las fronteras de la disputa política, donde los conflictos inter-partidistas e intra-partidistas son regulados a partir de las bases del contexto socio – político y material del territorio, que en el caso del municipio de Totoró la mayoría de la población pertenece a la zona rural y a los cinco resguardos con sus cabildos y gobernantes, donde la figura de partido y administración se encuentran enajenadas por los intereses e influencias de la organización indígena que participan en la mayoría de actividades económicas de la región. Determinando que la estructura de esta coalición (Partido Liberal, Conservador, ASI) representara el 51.3% de la votación válida, seguida por el partido Liberal con el 48.7%

Tabla 6. Resultados electorales para Alcaldía: Totoró – Cauca 1997

CANDIDATO	PARTIDO	VOTOS
Javier Enrique Gallego Vallejo	Coalición " L -C- ASI"	1642
Rafael Varona Camacho	Liberal	1554

Fuente: Registraduría nacional del estado civil, Colombia, seccional cauca

En comparación al municipio de Silvia, la contienda electoral resalto las condiciones generales de la bipolaridad positiva¹⁴⁶, ya que se observan las fuertes contracciones que existen a nivel político – electoral donde la matriz de partido logró alternar el surgimiento de las nueva figura de lo alternativo con su ingrediente indigenista. Partidos como la ASI, AICO, que en sus comienzos nacieron de la misma línea política, pero sus principios organizativos los llevaron a la contracción de sus fines, donde AICO representa el 48.6% de la votación total, seguido por otros partidos con el 48.6% y el Movimiento alternativa democrática con el 20.6% de la votación total.

¹⁴⁵ Bipolaridad negativa: es donde los distintos actores políticos en disputa logran un equilibrio de fuerza tal que les permite conciliar sus intereses en distintas formulaciones políticas tanto partidistas como propias del territorio como lo es el cabildo y el resguardo. Esta condición negativa de la bipolaridad del poder permite a los distintos agentes políticos responder a los múltiples polos donde se condensan el poder a nivel local, generando con ello, un escenario político con mínimas variaciones y contradicciones a nivel electoral.

¹⁴⁶ Bipolaridad positiva: es el fenómeno en el cual las tendencias de la participación política se encuentran en total desequilibrio participativo, donde una fuerza política en este caso la población indígena supera a la población mestiza, determinado con ello que los espacios electorales se encuentre en una atmosfera de inestabilidad y contradicción a partir de los intereses en disputa, donde la administración municipal se encuentra sometida a los intereses de la población mayoritaria y un fuerte sometimiento ante las instituciones tradicionales como lo es : el cabildo y el resguardo.

Tabla 7. Resultados electorales para Alcaldía: Silvia - Cauca. 1997

CANDIDATOS	PARTIDO	No. VOTOS
Evelio Fernández Orosco	Mov. Alternativa Democrática	1161
Miguel Ángel Ulchur Camayo	N.D	1736
Álvaro Morales Tombe	AICO	2735

Fuente: Registraduría nacional del estado civil, Colombia, seccional cauca.

Los resultados para el Concejo municipal del municipio de Totoró, el carácter de coalición que se dio en la alcaldía municipal, se difumino en el teatro democrático, las contradicciones comenzaron a resquebrajar los acuerdos de la política tradicional, formulando la figura de partido político, donde el Partido Liberal cubre la gran mayoría de escaños, seguido por la ASI y el Partido Conservador, rezagando al único candidato de la coalición "*Liberal-Conservador-ASI*". Todo esto, identifico que la lucha electoral a nivel local se fundamentó en la profundización de las contradicciones de los partidos, conllevando a que el Partido Liberal represento el 61% de la votación valida, seguido por la ASI con el 22.6%, el Conservador con el 8.8% y la fallida coalición con el 7.5% de la votación.¹⁴⁷

El municipio de Caldono destaco sus contradicciones estructurales donde el poder del movimiento indígena mediatizado electoralmente por la ASI en el territorio, demuestro su fuerza con relación a la toma del poder local, posicionando tanto el alcalde como la mayoría del Concejo perteneciente a la ASI. Esto se observa en territorios con una reinante bipolaridad positiva, la cual afecto las contiendas electorales y la decisión de la administración municipal, favoreciendo a que la ASI representara el 55.4% de la votación total valida, seguido por el Partido Liberal con el 17.7%, El Partido Conservador con el 11.8% y el AD -M19 con el 14.9%¹⁴⁸

En el desarrollo de las contiendas electorales para el 2000 la situación social se encentra en un exponencial crecimiento del conflicto armado, los tratado de paz entre el gobierno de Andrés Pastrana y las FARC, se convirtieron en una excusa para que las dos partes se re-organizara nuevamente para el conflicto. El movimiento social se organizó nuevamente después de un largo letargo político-institucional, producto de las nuevas labores político-electorales en las que la constituyente entrego hacia el movimiento social indígena.

¹⁴⁷ Ver Anexos. Tabla 8. Resultados electorales: candidatos electos para concejo municipal Totoró – Cauca 1997.p. 124.

¹⁴⁸ Ver Anexos. Tabla 9: Resultados electorales: candidatos electos para concejo municipal Caldono – Cauca 1997.p. 125.

La intervención Estadounidense como el germen de guerra e inversión en la misma, apoyo la actitud bélica sobre el país a partir de una lógica de *guerra aséptica* que en primera instancia contribuyo con su dinero, el segundo momento es la intervino en el desarrollo político de la nación y el tercer momento, es la intervención militar y apoyo logístico. En esta niebla bélica, el caos y la movilización del conflicto se convirtieron en la excusa perfecta para la intervención de políticas extrañas y en la reforzamiento de un nuevo actor oculto en las sombras que mueven los hilos de la politiquería nacional. Aquellos *paramilitares* o autodefensas que esgrimieron la figura de la guerra sucia del Estado o la *tanato-política*¹⁴⁹ en toda su magnificencia.

En el desarrollo de las elecciones para Alcaldías y Concejo en el departamento del Cauca se incluyó levemente la elección de los partidos tradicionales y el faccionalismo del bipartidismo, se posicionó en la nombrada secuencia de los partidos alternativos, pero el sector indígena representado por la ASI y la línea de AICO, marcaron la pauta en estas elecciones al punto de contradecir las lógicas históricas del tradicionalismo y lograron la elección de Floro Alberto Tunubalá Paja como gobernador del departamento Cauca en representación de las Autoridades Indígenas de Colombia AICO.

Tabla 10. Resultados electorales para Alcaldía: candidatos electos 2000

municipio	candidato	partido	No. De votos
Caldono	Gerardo Iván Sandoval	Mov. Popular Unido	2594
Jámbaló	Edgar Iván Ramos	ASI	2663
Páez	Harol Mauricio Casas	ASI	2777
Silvia	Segundo Tombe Morales	AICO	4155
Toribío	Gabriel Pavi Julicue	ASI	4069
Totoró	Crizanto Pizo Masabuel	Liberal	2184

Fuente: Registraduría Nacional del Estado Civil, Colombia, Seccional Cauca.

En las campañas municipales para el municipio de Totoró las representaciones del bipartidismo se ubicó nuevamente escena política, ahora con una propuesta extensamente clientelar del Partido Liberal, quien lo represento Crizanto Pizo Masabuel repitió candidatura para el periodo 2000 – 2004. En la competencia

¹⁴⁹ La condición de la tanato-política es la construcción y tecnificación de los dispositivos represivos, militares y policivos, donde se busca la exterminación de una población particular bajo la idea de racismo de Estado. Instrumentos como: la esterilización forzada, la eutanasia, el genocidio, pero en el caso Colombiano se realiza a partir de las masacres, desplazamiento forzado, amenazas, persecución política, secuestro, desaparición, etc.

electoral resalto la figura de la ASI quien predominó en la historia electoral del municipio; donde el Partido Liberal constituyó el 55.4% de la votación valida, mientras que la ASI con el 23.5%, seguido por el Movimiento Alternativa Democrática con el 21.1%

Tabla 11. Resultados electorales para Alcaldía: Totoró – Cauca 2000

CANDIDATO	PARTIDO	No. VOTOS
Orlando Edison Almario Bravo	M. alternativa democrática	829
Jorge Domingo Luligo Conejo	ASI	926
Crizanto Pizo Masabuel	Liberal	2184

Fuente: Registraduría nacional del estado civil, Colombia, seccional cauca.

Esta tendencia se repitió en los municipios de Caldon y Silvia, donde la lucha por el poder local se incluyeron nuevos adversarios con ideología *neoconservadoras* del gobierno nacional (Andrés Pastrana) quien las encubrió bajo la desgastada idea de “alternatividad” política. Los faccionalismo bipartidistas se adhirieron a esta competencia, generando una fuerte oposición en las elecciones municipales, a causa a que el desgaste de los partidos tradicionales recayó directamente en la representación electoral indígena, donde la única forma de superar esta crisis de legitimidad es con el aumento de la maquina clientelar y mayor burocratización de su administración. Originando que en el municipio de Caldon, la ASI representara el 34.1% de la votación total, seguido por el Movimiento Popular Unido con 38.4% y demás partidos con el 27.5%; Para Silvia, AICO representó el 45.9% de la votación valida, seguido por el Movimiento Popular Unido con 28.8%, ASI con 14.2% y Movimiento Unión Cristiana con el 11.1%

Tabla 12. Resultados electorales para Alcaldía: Caldon – Cauca 2000

CANDIDATOS	PARTIDO	No. VOTOS
Camilo Eider Fernández Muelas	ASI	2302
Gerardo Iván Sandoval Mosquera	Mov. Popular Unido	2594
Merdardo Mera Sandoval	N.D	773
Enelia Salinas Chivata	N.D	826
Lindon Choque Campo	N.D	269

Fuente: Registraduría nacional del estado civil, Colombia, seccional cauca.

Tabla .13 Resultados electorales para Alcaldía: Silvia - Cauca 2000

CANDIDATOS	PARTIDOS	No. VOTOS
Facundo David Hernández Sanza	M. Unión Cristiana	1014
Segundo Tombe Morales	AICO	4155
Edgar Jair Zuñiga Domínguez	ASI	1288
Carlos Olmedo Quijano Moran	P. Poder Popular	2602

Fuente: Registraduría nacional del estado civil, Colombia, seccional cauca.

Para las elecciones del Concejo municipal en el municipio de Totoró la naturaleza del nuevo escenario político persistió como referente de la disputa por el poder local. Es en estos escenarios donde la bipolaridad del poder toma dos morfologías; *la primera*, es tendiente la organización de la facciones del bipartidismo quienes representan el monopolio del poder político del Estado; *la segunda*, es la representación electoral de las comunidades indígenas personificadas por la ASI y por un sector del liberalismo, estableciendo que la ASI represento el 49.4% de la votación valida, seguido por el Partido Liberal con el 33.3%, Apertura Liberal con el 10.2% y el Movimiento Unionista con el 7.1%¹⁵⁰

Esta tendencia sobre la competencia electoral se dio en todos los niveles de institucionalización del poder local. La única forma de disputar la lucha se da en los parámetros electorales, ya que las condiciones en las que se encuadro el movimiento indígena pots-constituyente es sobre la burocracia y la disputa de recursos a nivel local., ocasionando que en el municipio de Caldono el partido ASI representara el 40.2% de la votación total, seguido por el Movimiento Popular Unido con 17.3% y Alternativa Democrática con el 14.5%¹⁵¹. Esta tendencia se destacó con fuerza en el municipio de Silvia donde AICO representaba el 15.7% de la votación valida, ASI con el 19%, Liberal con el 13.6%, Movimiento Unionista con el 9.9%, Movimiento Unión Cristiana 11.3%, Partido Popular Colombiano 15.2% y Partido Socialismo Democrático con 15.3%¹⁵²

¹⁵⁰ Ver Anexos. Tabla 14. Resultados electorales: candidatos electos para concejo municipal Totoró – Cauca 2000.p. 125.

¹⁵¹ Ver anexos. Tabla 15. Resultados electorales: candidatos electos para concejo municipal Caldono – Cauca 2000.p. 126.

¹⁵² Ver Anexos. Tabla 16. Resultados electorales: candidatos electos para concejo municipal Silvia - Cauca 2000.p. 126.

3.4 RESULTADOS ELECTORALES 2003 - 2007

La consolidación político–electoral se visibilizo entre los espasmos electorales de la democracia del tarjetón en la cual se condensaron los distintos intereses sobre la decisión pública y la burocracia en general, brindando una especificidad material en el control político de la estructura administrativa del municipio que en el caso investigativo es el desarrollo de los procesos bipolares del poder en la alcaldía de Totoró.

Los resultados electorales anteriormente descrito, se inscribieron a los cambios materiales de la sociedad donde las acciones de resistencia de los pueblos indígenas de Totoró, como lo fue la asamblea permanente en el 2002 en respaldo a la administración municipal y su participación activa en las protestas por la economía del fique, los procesos de la movilización del macizo y la minga entre el 1999 a 2006, permitieron reconstruir los espacio de adjudicación de la decisión publica en el municipio la cual se encuentra jalonada por dos fuerzas contradictorias como lo es, por un lado, el embalaje indigenista de los cinco resguardos y por el otro, la acción del Estado a través de sus agentes patrimonialistas sectorizados en los receptáculos de los partidos tradicionales.

Observemos por el momento los resultados para consejo en el año de 2003¹⁵³ donde el municipio de Totoró demuestro una tendencia hacia los procesos políticos “independientes” que en este caso, la ASI perfilo un nivel de aceptación a nivel local, representando el 29.3% de la votación valida, y el Partido Liberal con el 48%, seguido por el Movimiento Cívico Independiente con el 9.4% y el Partido Conservador con el 7.2%

Los procesos de bipolaridad se reflejaron gradualmente con la aceptación masiva del Partido Liberal, pues si observa lo anterior con los hechos acaecidos históricamente, lo referente a la defensa de la burocracia y de la administración municipal por parte de los sectores indígenas hacia un candidato Liberal como lo fue Crisanto Pizo Masabuel, entonces las tendencias políticas del municipio se formalizaron a partir de dos procesos: *el primero* el proceso comunal de las poblaciones indígenas que afectaron los procesos políticos de la estructura administrativa y el segundo, el proceso de sujeción de la burocracia hacia los recursos del Estado y sus mecanismo de estandarización de la burocracia a nivel central.

¹⁵³ Ver anexos. Tabla 17. Resultados electorales: candidatos electos para concejo municipal Totoró - Cauca 2003.p. 127.

Los ejes que integraron la gobernabilidad del territorio como lo fue la propensión de recursos, la descentralización administrativa, la sujeción representativa a los partidos políticos, los estamentos educativos de carácter indigenista, entre otros. Entraron en una dinámica de distorsión a medida que se encuentran inmersos entre las tensiones del poder político; por tanto, la gobernabilidad y sus ejes institucionales participaron directamente en “*instrumentalización administrativa*” debido a que los agentes políticos de las estructuras políticas comunales de los cinco resguardos penetraron en la naturaleza formal de estas instituciones de Estado, agregando cambios sustanciales ya que en ellas chocan las condiciones del derecho propio y autonomía de gobierno de los pueblos indígenas con la condición jerárquica y administrativas de la figura del Estado a partir de sus tendencias capitalistas neoliberales.

Entonces la bipolaridad del poder también en una representación histórica y social a nivel local donde las formalidades orgánicas del poder del Estado y sus representantes ideológico como lo son los partidos políticos, ingresaron a negociar la distribución del poder con los núcleos materiales del mismo, es decir, la población mayoritaria y sus representantes que en el contexto municipal se evidencio en la formación y consolidación de los cinco resguardos.

La población del municipio independientemente de su pertenencia a los núcleos comunales concibió la acción política en una matriz constante del partidismo, pues en los de 2003 y 2007 el surgimiento de nuevos partidos o facciones de los tradicionales, fragmentaron los campos de la decisión pública e ingresaron a orientar las redes del poder sobre la multipolaridad de expresiones políticas, confinando al poder a atomizarse bajo una atmosfera de intersubjetividades de intereses que se recogen en las figuras clientelistas de los faccionalismo del tradicionalismo.

Esto se observó en las votaciones para la alcaldía municipal de Totoró de 2003 donde los nuevos actores políticos situados en la figura de una tecnocracia retraída históricamente desde la década de los noventa, entraron en una dinámica general de los espacios políticos del continente, donde los espasmos del “*mesianismo y el neopopulismo*” inquietaron las mareas de la participación política, originando que en el municipio de Totoró la ASI lo favoreciera el 36.8% de la votación valida y confrontaba con el Partido Liberal con el 37.3%, seguido por el Movimiento Unionista con 17.8%, Movimiento Cívico Independiente con 4.5% y movimiento Convergencia Ciudadana con 3.5%

Tabla 18. Resultados electorales para Alcaldía: Totoró - Cauca 2003

CANDIDATOS	PARTIDO	No. VOTOS
Ramírez Huila Eduardo Alexander	Liberal	1514
Ordoñez Fernández Guido Walmer	M. Cívico Independiente	182
Conejo José Fernando	ASI	1493
Almario Bravo Robert Jair	M. Unionista	724
Escobar Idrobo Amanda magnolia	M. Convergencia Ciudadana	141

Fuente: Registraduría Nacional del Estado civil, Colombia, Seccional Cauca.

Esta adaptación histórica de un populismo y mesianismo inspirado por las coyunturas políticas del momento y encabezadas por el expresidente Álvaro Uribe Vélez y sus instrumentos de marketing político como lo fueron: los Concejos comunales, el marginal asistencialismo a través de proyectos de “familias en acción, familias guardabosques, cupos en el SENA, etc.”¹⁵⁴Toda esta atmosfera de fingida democracia conllevó a que nuevos actores sociales reorganizaran los marcos constitutivos de los partidos políticos, donde la personificación de la política y del poder tomó remembranza en los espacios de la lucha electoral de las distintas corporaciones políticas en momentos coyunturales.

El espacio político-participativo electoral se encontraba dividido en dos focos, la ASI y el Partido Liberal pero las fugas del poder representativo no monopolizados se filtraron a diferentes partidos medianamente importantes como lo fueron: el Movimiento Cívico Independiente, Movimiento Unionista, Movimiento Convergencia Ciudadana, quienes proporcionaron que la acción política se dispersara a través de los receptáculo del poder generando heterogeneidades en la decisión pública, haciendo que la maquina clientelar formulara las conciencias instrumentales de la población a partir de las contradicciones conflictivas que existen en el territorio: la confrontación indígenas – campesinos, derecho propio contra la jurisdicción estatal.

Esta tendencia de la bipolaridad política como la divergencia del poder a partir de las relaciones socio-políticas emplazadas en las condiciones materiales del territorio y que son visibles en los momentos coyunturales. Estas relaciones contrapuestas se agitaron con fuerza a partir de las elecciones del 2007 para

¹⁵⁴ GONZALES, Fernán. *Gracias general Uribe, por salvar la patria*. Editorial CINEP. Bogotá, Colombia .2006. pp.1 – 6.

Alcaldía y Concejo municipal quienes fueron afectadas por el contexto nacional y continental.

Debemos recordar que los anteriores gobiernos nacionales (Andrés Pastrana, Álvaro Uribe Vélez) dejaron una atmosfera de incertidumbre y temor sobre toda la población a causa de sus inquietantes propuestas de seguridad como lo fue el Plan Colombia y su sucesor La Política de Seguridad Democrática, donde se elaboró un imaginario nacional en el cual se figuró la lucha contra el narcotráfico, la satanización constante de la guerrilla y las vinculaciones de proscripción bajo el seudónimo relativo de *terrorista*, agenciado por los medios de comunicación que construye las formalidades cognoscitivas de las realidades a través del discurso de la dominación.

La atmosfera de violencia es insostenible para la población en las zonas rurales y más aún para la población indígena de los territorios del Norte y Oriente del departamento del Cauca. Las persecuciones políticas por los agentes represivos del Estado (FFAA, AUC), al mismo tiempo, la realización de masacres, desapariciones¹⁵⁵, desplazamiento forzoso, secuestros y amenazas entre otras prácticas guerrilleras las cuales eran y son realizadas por los mismos agentes de la guerra, debilitaron los procesos políticos del movimiento indígena a nivel nacional, permitiendo que las experiencias recogidas en las movilizaciones anteriores, en las tulpas de pensamiento, en la minga por la vida y la paz en contra de los actores del conflicto, se recrearon a nivel local, debido a la constante represión, las potencialidades políticas comunitarias volvieron a despertar sus fuerzas políticas y sociales en el territorio de pertenencia, tomó preeminencia territorial los cabildos y resguardos como generadores del autogobierno a través del relativismo cultural de la acción de la resistencia local frente a la tendencias “*fanaticas*” del Estado nacional a través de sus ya reformadas fuerzas militares y paramilitares recicladas en el espectro de las BACRIM.

Nos enseñó que cuando trabajamos unidos de manera colectiva podemos nosotros colocar condiciones, aprendimos que estos gobiernos sistemas autoritarios le tiene mucho miedo a procesos colectivos a la unidad de pueblos, y aprendimos que el gobierno habla de una forma y nosotros en otra.¹⁵⁶

¹⁵⁵ Según las declaratorias de figuras representativa del paramilitarismo como: Jorge Valverde (el iguano) y José Ever Veloza alias “HH” las desapariciones “ se realizaban por que las fuerzas armadas , decían que había muchos muertos, por tanto llamaría la atención de los medios de comunicación, organizaciones de Derechos humanos, ONG, por tanto se realizaba el método de la desaparición de los cuerpos.

¹⁵⁶ Entrevista realizada a líder comunal de la zona norte del Cauca. 27 de noviembre de 2011.

Estos procesos de aprendizaje de las luchas indígenas recogidas en congresos, mingas, movilizaciones, se trasladaron hacia la defensa del territorio a nivel local. Las acciones de resistencia comunal lograron persistir ante las iniciativas bélicas de los actores armados, influyendo con ello en la *conciencia material-participativa* de aquellos sujetos inmersos en las tramas de resistencia, recreando nuevamente los imaginarios del territorio y su significado a partir de los intereses sociopolíticos, influenciando las estructuras político-comunales, ante la aplicación de la gobernabilidad en los municipios, expresando esta labor en los resultados electorales del municipio de Totoró, donde las fuerzas políticas resaltaban las tendencias partidistas con índole de “*independientes*”; pero esta reformulación de los espacios de poder, también fue garante de que las condiciones de bipolaridad permearan la participación electoral y el control sobre los aparatos administrativos de la decisión estatal.

Los resultados electorales para el Concejo municipal de Totoró evidenciaron el fortalecimiento de los partidos con tendencia indigenista e independiente de la región, debido a que la bipolaridad además de ser la confrontación histórica de las relaciones de poder intersubjetivo, también es la reformulación del poder a partir las circunstancias coyunturales, de la cuales emergen nuevas formas de sociedad, ancladas a ciertos espasmos históricos de la tecnocracia y el populismo.

En estos espacios de disputa electoral se puede observar que el manejo del monopolio del tarjetón está entre los contrincantes de la constante política territorial en Totoró¹⁵⁷, donde la ASI represento el 32.2% con un nivel de votos de 1.381, seguido por el Partido Liberal con: 1.198 que equivale al 27.9%, Apertura Liberal con 1.024 representando el 23.8% y el Partido Conservador con 657 votos que adjudicándose el 15.2 %, estos resultados se dividieron entre una votación total de 5.594.

Esta tendencia de reforzamiento en la participación local y por el control de los estamentos de la decisión pública, contrajo una nueva tendencia de emigración de los proceso de resistencia hacia los territorios locales; esto favoreció a aquellos partidos que confinaron en sus bases participativas la integración de los sectores en resistencia; es decir, la población indígena del municipio de Totoró, las cual retroalimenta las acciones electorales llevadas a cabo en 2007 para los comicios de la alcaldía municipal, logro que un candidato de la ASI y comunero fuertemente participativo en su población como lo es el señor Hermeregildo Benachi Bello,

¹⁵⁷ Ver Anexos. Tabla 19. Resultados electorales: candidatos electos para concejo municipal Totoró - Cauca 2007.p. 127.

lograra triunfar prominentemente con el 51.2% de la votación municipal válida promedio de 5.594 votos.

Tabla 20. Resultados electorales para Alcaldía: Totoró - Cauca 2007

CANDIDATOS	PARTIDOS	NO. VOTOS
Hermeregildo Benachi Bello	ASI	2924
Willian Hernández Salazar	Liberal	1434
Humberto Rojas Pizzo	Apertura Liberal	1348

Fuente: Registraduría Nacional del Estado Civil, Colombia, Seccional Cauca.

Este proceso electoral donde Hermeregildo Benachi Bello¹⁵⁸ comunero regional del municipio de Totoró, quien bajo el eslogan: *"Totoreños unidos podemos gobernar"* logro integrar los intereses políticos y electorales de la población de los cinco resguardos del municipio, quienes a través de un largo proceso de resistencia de los resguardos de Novirao, Paniquitá, Totoró, Jebalá, Polindara, organizo las pretensiones políticas en un territorio monopolizado políticamente por los partidos tradicionales en las últimas dos décadas.

El monopolio político del Partido Liberal fue desfragmentado por la condensación coyuntural de los procesos de concientización de los pueblos originarios, estructurando nuevas formas de hacer política donde los espacios locales se convirtieron en los epicentros de la disputa del poder local. Estos epicentros de poder político bajo la reiterada presencia de la bipolaridad, genero la unificación de los sectores *micro*; pero esta unificación no tendrían sentido sin la constante reorganización de sus estructuras políticas a través de la acción directa y sus distintas expresiones que favorecieron los ejercicios de empoderamiento popular.

En el desarrollo de la alcaldía de Totoró que encabezó el señor Benahi se destacó por su organización social y administrativa donde confluyeron distintas expresiones culturales que entre indígenas pertenecientes a los cinco resguardos del municipio, mestizos pertenecientes al sector campesino y algunos partidarios del bipartidismo, trabajaron mancomunadamente en el cumplimiento de ciertos objetivos de la plataforma administrativa y también a favor de los planes de vida de los territorio indígenas. La problemática más trascendental fue con relación a la concertación de las decisiones de las JAC debido a que en ellas estaban

¹⁵⁸ Alcalde del municipio de Totoró 2007 – 2010 reconocido por ser un gran líder comunal de la región, su experiencia como comunero y gobernador de cabildo, le ha otorgado el aval de la población para la alcaldía municipal.

copadas por la maquinaria clientelar del Partido Liberal y Unionista que se contraponían de manera tajante a que el Alcalde apoyara la mayoría de decisiones de los planes de vida de los resguardos.

La disputa se sostuvo de manera reiterativa entre los agentes de los partidos políticos quienes presionaron fuertemente a sus representantes, con el único fin de desvirtuar la plataforma política que se basó en la inclusión política y social. La solución para ello, fue la realización de un sinnúmero de reuniones con las partes en conflicto político en donde ciertos días del mes tanto para los resguardos como para los líderes de las JAC, se entregó los avances de la administración municipal referente a los objetivos propuestos por la administración del Alcalde Hermeregildo Benachi Bello, pero a la vez se realizaron concertaciones ente los líderes de los distintos sectores del municipio (comunidades indígenas, organizaciones campesinas, líderes de las JAC) y con ello se fortaleció la participación política y social de los distintos sectores políticos en la administración municipal.

Proyectos como la educación étnica de los territorios, proyectos económicos de desarrollo sostenible en la explotación de fique, labores de concientización con relación al cuidado ambiental de las cuencas hidrográfica y la siembra en los páramos, fortalecimiento de la radio comunal y el respeto a la autonomía política y administrativa de los territorios son algunos de los resultados de la administración municipal del Alcalde Hermeregildo Benachi y su Consejo municipal que se organizó entre once candidatos electos por la población, de los cuales, cuatro eran de la ASI, tres Liberales, tres del Partido Apertura Liberal y uno Conservador, demostrando con ello que la bipolaridad del poder se mantiene en un estado de latencia perenne en los espacios administrativos de la decisión pública.

Este estado de latencia de la bipolaridad del poder es el resultado gradual de los procesos de concertación y confrontación de los intereses de cada lado, donde el Alcalde se presenta como aquel jefe sin poder el cual debe inclinar el poder de la decisión pública a partir de los intereses en disputa con el objetivo de mantener el equilibrio de las redes del poder por medio de su cuidadosa labor como la figura reguladora de la acción política general. Esta figura reguladora del poder tomo relevancia debido a su anterior labor como cabildante de su resguardo, como líder y vocero de la comunidad indígena y en su periodo administrativo como Alcalde ingreso a regular las relaciones de poder entre las los partidos políticos tradicionales, el sector campesino con sus organizaciones y las comunidades indígenas con sus instituciones informales.

La brecha que se generó en los espacios electorales del municipio de Totoró por la elección para la Alcaldía de la ASI como fuerza política, se convirtió en la guía para que nuevas fuerzas participarán en las campañas electorales para el periodo 2012 - 2016 la cuales se realizaron el 30 de Octubre de 2011 donde los resultados dieron como candidato electo al señor José Fernando Conejo en representación de AICO con 2.840 votos que representaron el 43.47% de la votación total del municipio equivalente a 6.532 votos válidos, seguido por Rafael Varona Camacho en representación del Partido Social Unidad Nacional con 1.564 votos que son el 23.94% del total escrutado y el Partido Liberal con el señor Héctor Pisso Mazabuel logro 990 votos los cuales son el 15.15% de la votación general.

El nuevo Alcalde de Totoró con un legado participativo como gobernador del cabildo indígena de Totoró, ingreso al espacio político en representación de AICO bajo el eslogan "gestión, bienestar y desarrollo para Totoró" logro un alto promedio de votación a nivel municipal esto se presenta a partir de la gestión del anterior mandatario y el trabajo de concientización de la población indígena a partir de sus líderes comunales los cuales influenciaron en el imaginario participativo a nivel general de la población, enseñando el verdadero valor de la unidad política para lograr objetivos a partir de la instrumentalización de las instituciones del Estado nacional.

Todo esto se logró gracias a la generación de proyectos de educación propia con un ingrediente étnico, el establecimiento de emisoras radiales habladas en el dialecto propio de los territorios indígenas, además de la recuperación de su legado tradicional a partir de la medicina ancestral y divulgación de las lenguas raizales, proporcionando un espacio sustancial en la conformación del sistema comunal y de las nuevas formas de elaborar y hacer política a través de proyecto más generales como lo es la minga, las asambleas permanentes, la guardia indígena y los variados mecanismo de resistencia comunal.

CONCLUSIONES

Los procesos políticos de carácter reivindicativo que dieron origen al movimiento social indígena del Cauca son el resultado histórico de las tendencias emancipadoras de los nuevos movimientos sociales, quienes se estructuraron a través de las condiciones culturales, étnicas, ancestrales de su propia historia como pueblos originarios. Esta singular estructuración de valores ancestrales son el producto constante de las abismales desigualdades frente a la producción de la vida social, donde el Estado se presenta como la figura de la dominación colonial, reforzando las relaciones de dominación sobre las minorías étnicas.

La articulación de distintas organizaciones propias del movimiento indígena del Cauca en la década del sesenta hasta el noventa, permite analizar las formas básicas de organización, donde múltiples falanges a nivel local y regional, ampliaron el nivel de eficacia y eficiencia en la realización de los ejercicios de empoderamiento, relacionados con la reivindicación de la identidad cultural y territorialidad. La construcción expansiva de estas organizaciones como la CRIC, ONIC, AICO entre otras, son consecuencia de la alteridad de las condiciones culturales existentes en el departamento del Cauca, convirtiéndolo en un territorio pluri-étnico; pero se debe tener en cuenta que los distintos pueblos indígenas son afectados drásticamente por un problema agrario creciente en relación a las desigualdades abismales en la distribución de tierras, además el conflicto interno condiciona a estas poblaciones a ser víctimas directas de la acción del Estado a partir de la desigualdad de las libertades en la adjudicación de los medios materiales de subsistencia.

El fenómeno de la “*politización del movimiento indígena*” llevado a cabo en la realización de la constituyente de 1991 donde representantes indigenistas del CRIC y AICO son incluidos en la construcción de una nueva constitución, permite analizar que este proceso de inclusión catapultó al movimiento social en el escenario político del Estado, como una fuerza preponderante, pero a medida que se sumergía en esta parafernalia de la democracia de Estado, también iba desestructurando su abanico de acciones que lo constituían por ejemplo: el abandono del ejercicio de la recuperación de tierras, la construcción de poder local distinto al del monopolio del Estado, la lucha por la identidad y la cultura frente al terrateniente. Todos estos ejercicios son diluidos e ingresan a una lógica de complementariedad con el monopolio electoral del tarjetón, originando a nuevas estructuras políticas partidistas como lo fue la Alianza Social Indígena

(ASI) en su momento y Movimiento de Autoridades Indígenas de Colombia (AICO), las cuales, desplazaron la lucha directa contra los terratenientes por ingresar a disputar el poder electoral y de las clientelas frente a otros sectores sociales, llevando a la generación de nuevos líderes sociales institucionalizados y burocratizados que no tiene relación alguna con la historia reivindicativa del movimiento social indígena.

Los distintos ejercicios de empoderamiento y reivindicación llevados a cabo por la población indígena del municipio de Totoró (distribuidos en sus cinco resguardos) en el periodo 1990 – 2009, permite observar como las distintas acciones de movilización, protesta, bloqueo de vías, recuperación de tierras entre otras, modelaron las condiciones subjetivas e intersubjetivas del actor social y político. Estas acciones o ejercicio de empoderamiento, son la confirmación de la vida comunal y sus cotidianidades, donde la comunidad es el receptáculo del poder en movimiento, condensándose en las instituciones ancestrales del Cabildo y el resguardo.

Este abanico de acciones directas propio de las sociedades originarias en movimiento, frenaron las tenencias de dominación del Estado capitalista, las cuales se distribuyen de manera gradual a partir de su estructura jurídica, económica, política y militar. Por tanto, la comunidad siendo el motor principal de la lucha social de los pueblos del municipio de Totoró se convierte en una esfera adaptativa de la acción colectiva, el cual permite la reproducción del cuerpo colectivo y sus formas de resistencia frente a la acción directas del aparato militar.

Las estrategias de los pueblos indígenas del municipio de Totoró para enfrentar las desigualdades económicas, la avanzada del militarismo, el paramilitarismo y los sistemas de seguridad impuestos por los últimos gobiernos, permitió que la resistencia ancestral de estos pueblos, estructurara nuevas formas de construir poder el cual se contrapone a las lógicas des-articuladoras del Estado. Esta forma de poder alterno se sobrepone directamente a la institucionalidad formal, cual se encarga de la producción constante de los valores subjetivos de la sociedad capitalista. Es aquí donde el fenómeno de la bipolaridad del poder denota su figura a través de la disputa entre las dos formas de poder y su producción a nivel material y subjetivo.

Las acciones de movilización más importantes que realizaron los pueblos indígenas del municipio de Totoró, fueron a causa de circunstancias históricas en la sociedad de capital. Ejemplos como: la lucha por la economía del fique, los acuerdos incumplidos desde 1990, por el crecimiento geométrico de la violencia

violencia sobre los territorios de resguardo en el municipio, sin olvidar su participación en la marcha del Macizo Colombiano y el proceso de conformación y acción de la minga de resistencia social y comunitaria, etc., favoreciendo la construcción de proyectos políticos y sociales como: la organización de instituciones de educación tradicional, programas radiales a nivel local hablados en dialecto, programas de implementación de la medicina tradicional y el rescate de las lenguas nativas de los distintos pueblos indígenas, elaborando con ello, una nueva conciencia de lucha política y social que logro sobrellevar la defensa de la cultura, la identidad, el territorio y a la vez vinculándose directamente a las tendencias electorales a través de los partidos pro-indigenistas, donde lograron su mayor acierto en el 2007, cuando un representante de la ASI llego a la alcaldía municipal, rompiendo así el monopolio político del Partido Liberal en el municipio.

Con relación a las diferentes campañas electorales realizadas en el municipio de Totoró en el periodo de 1990 – 2009, se observó que a principios de la década de los noventa, todas las formas electorales y participativas se fundamentaron en la construcción de movimientos políticos-electorales, quienes se basaron en una idea integracionista de los distintos sectores sociales y políticos a nivel local, donde en el municipio presento un movimiento integracionista llamado “*Movimiento Integración Popular Nuevo Amanecer*” el cual estaba conformado por los partidos tradicionales como de los fingidamente alternativos. La construcción de este cuerpo político multiforme evidencio las tendencias monopolistas sobre los espacios de la decisión pública, donde la relación entre representantes indígenas y de las elites políticas mestizas, buscan la vinculación de sus intereses en las nuevas conformaciones administrativas del Estado central y la alcaldía municipal.

Las campañas de 1997 y 2000 las nuevas tendencias electorales se agruparon alrededor de la consolidación de los partidos políticos. Estas campañas se ve reflejaron la aceptación gradual de los partidos alternativos como: la ASI y AICO, donde en diferentes municipios, representaron un alto nivel de votación para la alcaldía municipal y participación en el Concejo, ampliando los espacios políticos de participación. Pero a diferencia de la aceptación resaltante de los alternativos en los escaños electorales a nivel local, el municipio de Totoró exhibo una singular proyección a la constitución de una coalición entre los partidos ASI, Liberal, Conservador, esto represento las condiciones estructurales de la bipolaridad del poder local, donde la lucha política electoral se encuentra mediada por la confrontación constante entre las elites tradicionales del patrimonialismos y la nuevas tendencias políticas de los partidos indigenistas, resaltando este fenómeno

en las campañas de 2000 donde se expuso drásticamente la vinculación a las figuras de partido político, ASI, AICO, Liberal, Conservador.

El desarrollo de las campañas del 2003 y 2007 las circunstancias políticas del país son el inquietante resultado del crecimiento a gran escala del conflicto armado a causa de los famosos planes de seguridad (Plan Colombia, Política de Seguridad Democrática I - II) y las nuevas tendencias de los espacios locales que se entremezclaron en una fase de *neo-populismo*, *mesianismo* y *personalización* de la política electoral originando con ello, a los nuevos faccionalismos que fortalecieron las condiciones monopolizadoras del Estado sobre la acción política. Estos acontecimientos se analizaron en el municipio de Totoró; para el 2003 los espacios de disputa electoral para la alcaldía y Concejo se encontraban copados por los nuevos partidos-facción como: Partido Unionista, Movimiento Cívico Independiente, Unión Cristiana, Convergencia Ciudadana, pero los que riñeron en las elecciones fueron el partido Liberal y la ASI, por tanto, las nueva facciones representaron el desgaste de legitimidad política en la que se encontraba sometido el municipio y como la bipolaridad del poder se visibilizo a través de la crisis constante de los espacios macros de la política.

En el 2007 y tras un largo periodo de resistencia civil y concientización de los pueblos indígenas existentes en el municipio de Totoró, la bipolaridad del poder local, se resaltó con mayor apremio; la contienda por el poder local se reafirmó en la figura de partido, donde el acostumbrado monopolio del Partido Liberal fue resquebrajado por la victoria de la ASI tanto en la alcaldía como para el Concejo, vislumbrando que las condiciones estructurales de la bipolaridad son el resultado constante entre dos sectores en confrontación, con el fin de controlar y dominar los espacios institucionales de la decisión publica a nivel local, convirtiendo las contiendas electorales en el instrumento adecuado para la instrumentalización de las instituciones del Estado.

Las luchas de los pueblos indígenas del Cauca frente a las condiciones impuestas por la colonización que posteriormente se convirtieron en el Estado republicano a mediados del siglo XX generaron un fenómeno macro de las sociedades con un proceso histórico de colonización llamado "fenómeno de las sociedades en condición de abigarramiento", este concepto fuertemente trabajado por Luis Tapia, formula que el Estado moderno es visto como una figura externa de dominación desligada de los procesos originarios del territorio, el cual busca la implantación de sus marcos de autoridad y dominación sobre las estructuras de las sociedades originarias, dando como resultado, el desarrollo *de sociedades en condición de*

abigarramiento social que se determina como: el choque causal del proyecto colonial impuesto sobre sociedades originarias, donde los principios organizativos de cada sociedad coexisten conflictivamente sobre un espacio geográfico, negándose a integrar una composición orgánica homogénea, generando una sociedad amorfa, con altos grados de inestabilidad, donde perviven múltiples sociedades en disputa.

Se debe entender que las condiciones de la bipolaridad del poder local es un fenómeno de bifurcación del poder político en los espacios micros de la política, para nuestro caso de investigación el municipio de Totoró, el cual está integrado en su mayoría por población indígena concentrada en cinco resguardos¹⁵⁹ importantes en la historia del departamento del Cauca; entonces, el fenómeno de la bipolaridad del poder local se define como: el espacio en el cual el poder político se encuentra sometido a una dinámica de bifurcación a partir de los núcleos sociales de contradicción histórica. Por un lado, la consolidación del poder comunal por parte de los pueblos indígenas, representados a través de la figura política del cabildo y el resguardo; por el otro, esta la figura del Estado con su aparatos represivos e ideológico del poder, el cual logra condensar las múltiples formas de poder dentro de sus márgenes de dominación.

A nivel local el único lugar donde se condensa el poder de la decisión pública es en la figura de la administración local por tanto, la disputa constante entre los sectores indígenas de los cinco resguardos y las clases dominante representada en los partidos tradicionales, ingresaron en un nivel de disputa por el control político a través de la participación electoral, donde la maquinaria clientelar se adecua a las condiciones sociales del abigarramiento a partir de la negociación del reparto del poder, logrando que las clases política tradicionalista y los nuevos representantes de carácter indigenista logren ingresar a los espacios de la burocracia a partir de las llamadas "coaliciones políticas" que tomaron relevancia en los espacio electorales desde 1992 hasta 1998.

Los espacios abiertos de negociación y reparto del poder local en el municipio de Totoró, demuestra que el fenómeno micro de la bipolaridad del poder local se establece como una relación socio-política basada en procesos histórico-materiales del territorio, donde el sistema comunal integrado por los cinco resguardos generaron una forma de participación política, recreando la forma

¹⁵⁹ La consolidación de los resguardos indígenas de Totoró, Paniquitá, Polindara, Jebalá y Novirao en 1.987, 1.990, 1.992, 1.994 y 1.996 fue a causa de los pueblos indígenas radicados en Totoró entre Nasas y Totoroez englobados en el movimiento social indígena del cauca.

política y establece un sujeto politizado con una conciencia material de su acción frente a la participación dentro de su comunidad y también hacia los centros del poder administrativos, por su parte el Estado no logra absorber estas lógicas de poder e institucionalidad propia, causando que los partidos políticos ingresen en una lógica de dependencia y a la vez de catarsis, este fenómeno conlleva a que el Estado representado por los partidos políticos pierdan el dominio sobre el monopolio del tarjetón y desintegren la maquina clientelar, produciendo que los instrumentos administrativos del Estado participen en una dinámica de "instrumentalización" la cual debilita la imposición de sus intereses políticos y sociales frente a los territorios y en las condiciones de dominación sobre el poder en las localidades.

Esta forma de poder alterno contiene dentro de su estructura la esencia de las condiciones del abigarramiento, debido a que su condición orgánica tiende a congeniar con estructuras de autoridad externas a la comunidad; es decir, en los momentos de contradicción y lucha en donde chocan las diferentes formas de autoridad tanto del Estado como la de los pueblos originarios, el poder tiende a ser más flexible, maleable, dinámico, inestable en el espacio de conflagración, lo cual, para que el poder logre mantener un rasgo de estabilidad, tiende a establecerse en las estructuras comunales, pero a la vez, adherirse a la institucionalidad del Estado; es aquí donde el movimiento indígena crea formas organizacionales que respalde su valía en el entorno comunal y fortifique sus estructuras de identidad, territorial y de autogobierno (CRIC, ACIN, etc.) y otras organizaciones (ASI y AICO) encargadas de las condiciones institucionales con relación a la participación política y electoral ante el Estado

El fenómeno de la bipolaridad del poder responde a las condiciones históricas de dominación y resistencia de los pueblos indígenas en los distintos municipios del departamento del Cauca, pero este fenómeno comienza a materializarse a medida que las propuestas indígenas ingresan a las esferas de decisión pública a nivel central, pero a medida que se ejecuta la descentralización administrativa del Estado a través de la figura del municipio, el poder de las comunidades indígenas comienza a ser cooptado por la burocracia impuesta como fuerza colonizadora del poder político, por tanto, para poder integrar los espacios de participación política, las comunidades de Totoró debieron establecer sus propios representantes que ingresaron a través del voto electoral en sus espacio de democracia fingida donde los resultados fueron positivos. El Estado comienza a perder el monopolio sobre el poder político a medida que estos nuevos representantes indígenas empezaron a elaborar la integración de sus proceso comunal dentro de las instituciones políticas

del Estado; es desde aquí donde los representantes de los cabildos indígenas del municipio influenciaron el desarrollo de las políticas de gobierno sobre sus territorios e implantaron en la decisión pública los intereses comunales.

Para finalizar, se puede definir también que la bipolaridad del poder local es un fenómeno social que representa la adaptación del sistema político comunal hacia las fronteras de la burocracia del Estado. Esta adaptación en las últimas décadas ha fortalecido a las comunidades indígenas en los espacios de la representación política, pero en otros, la burocracia ha consumido a los líderes políticos, incluyéndolos en una lógica clientelar y a la vez parasitaria del sistema burocrático. Ahora los líderes políticos rehúsan a las acciones de hechos y algunos a participar activamente en la ejecución de planes del gobierno central que afectan a sus comunidades, permitiendo que los procesos comunitarios se adapten a las líneas de la burocracia estatal perdiendo con ello legitimidad política, obstruyendo la formulación de nuevos espacios de resistencia y lucha por el cambio social.

BIBLIOGRAFÍA

- ALIANZA Social Indígena (ASI). *¿Qué es la ASI?* Editorial mimeo. Bogotá, Colombia. 1994.
- ALTMAN, David y Castiglioni, Rossana, *¿De qué hablamos cuando hablamos de gobernabilidad democrática? Desarrollo humano e institucional en América Latina (DHIAL)*. Consultado el 13 de abril de 2010 en: http://www.iigov.org/dhial//desarrollo//0humna*//.pdf.
- ANZOLA, Sarmiento Libardo. *El Plan Colombia y la Economía Política de la Guerra Civil*. Editorial era del hombre. Bogotá, Colombia. 2003.
- ARANGO, Raúl. *Estudios socio-económicos y jurídicos del resguardo de Guambia*. Editorial INCORA Bogotá, Colombia. 1981.
- ASAMBLEA Nacional Ordinaria Resguardo del Gran Mallama abril de 2007
- AUTORIDADES INDÍGENAS DE COLOMBIA, AICO. *Elementos de evaluación de lo que ha sido y es el Movimiento de autoridades Indígenas de Colombia (AICO)* Editorial Mimeo. Popayán, Colombia. 2003.
- AUTORIDADES INDÍGENAS DE COLOMBIA AICO. *Estatutos del AICO*. Nariño, Colombia. 1994.
- BAHAMON, otero Silvia. *Los conflictos de autoridad entre los indígenas y el Estado. Algunos apuntes sobre el Norte del Cauca*. Editorial T.M. Bogotá, Colombia. 2002.
- BELLO, Álvaro. *Etnicidad y ciudadanía en América latina, la acción colectiva de los pueblos indígenas*. Editorial CEPAL. Santiago de Chile. 2004.p
- BOAZ, Franz. *Cuestiones fundamentales de la antropología cultural*. Editorial solar. Buenos aires, argentina. 1964.
- BONILLA, Daniel Víctor. *Itinerario de una militancia paralela: la lucha por los derechos indígenas y la lucha por la democratización en Colombia*. Documento de la tercera reunión de barbados. Cayambe, Ecuador. 1995.
- BONILLA, Víctor Daniel. "Historia política de los paeces". En: CAVIEDES, Mauricio. (Edit) *Solidarios frente a colaboradores: antropología y movimiento indígena en el Cauca en las décadas de 1970 y 1980*. Universidad nacional. Bogotá, Colombia. 2002.

CALDERÓN, Fernando. *Bolivia: La fuerza histórica del campesinado*. Editorial. ceres-unrisd. Bolivia, La Paz. 1984.

CARDONA Alfonso. *Sondeo de opinión ciudadana veintitrés meses de gestión pública alcalde Hermeregildo Benachi Bello 2008 – 2011*. Cauca, Colombia. 2010.

CEPAL, *Unidad de Mujer y Desarrollo, Gobernabilidad democrática y género, una articulación posible*. Editorial efes. Santiago de Chile, 2003.

CONSTITUCIÓN política de Colombia. *Capítulo III régimen municipal*. Editorial imperio. Bogotá 2007.

CASTILLO, Gómez Luis Carlos. *El Estado-nación pluriétnico y multicultural colombiano: la lucha por el territorio en la re-imaginación de la nación y la reinención de la identidad étnica de negros e indígenas*. Tesis doctoral. Universidad complutense de Madrid. Facultad de ciencias políticas y sociología, departamento de ciencia política y de administración. Madrid, España, 2005.

CERON, Carmen Patricia. *Geografía humana de Colombia central Tomo IV*. Editorial ICCH. Bogotá, Colombia. 1996.

CONCEJO Regional Indígena del Cauca. "Objetivo, misión del CRIC a nivel nacional". Consultado el 10 de noviembre de 2010 en http://www.cric-colombia.org/index.php?option=com_content&view.

CONCEJO Regional Indígena del Cauca. "Conozcamos nuestras tiendas comunitarias" 1989

CONSEJO regional indígena del Cauca (CRIC). *Historia del CRIC*. Editorial CRIC. Popayán, Colombia. 1990.

CONSEJO regional indígena del Cauca (CRIC) *Diez años de lucha. Historia y documentos*. Editorial controversia. CINEP. Bogotá, Colombia. 1981.

DELGADO, Oscar. *Reformas agrarias en América Latina. Procesos y perspectivas*. Editorial Fondo de Cultura Económica. México D.F. 1965.p. 97, 102.
DEPARTAMENTO Administrativo Nacional de Encuestas (DANE). Base de datos de censos 2001. Consultado el 05 de julio de 2010 en: <http://www.DANE.gov.co/censo982001/html>.

DIAGNOSTICO del plan de vida de la comunidad del pueblo Guambiano. Cauca, Colombia. 1994.

DOMINGO, Caldón José "Los indígenas y el conflicto armado en Colombia", en Etnias y Política, Junio de 2005.

DUSSEL, Enrique. *Curso de teoría política latinoamericana*. Editorial CNRS. Paris, Francia. 2004.

ECHANDIA, Camilo. *El conflicto armado y las manifestaciones de violencia en las regiones de Colombia*. Presidencia de la república. Bogotá, Colombia. 1999.

ESPINOZA, Myriam. Construcción de Sociedades y Recreación Cultural en Contextos de Modernización Representación y cambio en el Quintín Lame. En: PONENCIA AL CONGRESO DE AMERICANISTAS. Ponencia al Congreso de Americanistas.

ESTRUCTURACIÓN DEL MODELO DE GOBIERNO EN LÍNEA DEL MUNICIPIO DE TOTORÓ. Consultado el día 28 de noviembre de 2009 en: <http://www.totorocauca.gov.co> Administración Municipal - Totoró Cauca 2009.

FELLMANN, V. José. *Historia de la cultura boliviana. La Paz/Cochabamba*. Editorial Los Amigos del Libro. Bolivia, paz. 1976.

FERNÁNDEZ, Miguel .*El movimiento social de los indígenas del Cauca*. FUNCOP. Popayán, Colombia. 2000.

GARCÍA, Velasco Rafael. *El territorio del Ecuador en el siglo XX*. Ministerio de Relaciones Exteriores. Ecuador, quito. 1981. Consultado el 17 de marzo de 2010 en: <http://www.minrelacionecuador.org/territorioecuquito/>

GARRETÓN, Manuel Antonio. "América Latina en el cambio de siglo. Conceptos procesos y consecuencias para la gobernabilidad". En: Salinas, F. Darío. (Edit), *Gobernabilidad y globalización. Procesos políticos recientes en América Latina* Editorial Gernika. México, ciudad de México. 2002.

Gobernadores indígenas en marcha. "en defensa de nuestros derechos". En: En: LAURENT, Virginie. (Edit), *Comunidades indígenas, espacios políticos y movilización electoral en Colombia, 1990 – 1998*. Editorial ICANH. Bogotá, Colombia. 2005.

GONZALES, Fernán. *Gracias general Uribe, por salvar la patria*. Editorial CINEP. Bogotá, Colombia. 2007.

GROS, Christian. *Colombia indígena*. Editorial CEREC. Bogotá. Colombia. 1991.

GROS, Christian. "Indianismo y etnicidad: el desafío neoliberal". En: LAURENT, Virginie. (Edit), *Comunidades indígenas, espacios políticos y movilización electoral en Colombia, 1990 – 1998*. Editorial ICANH. Bogotá, Colombia. 2005.

GUTAFSSON, Maria Therese. *Inclusión o cooptación de comunidades indígenas en la política local. Reflexiones desde los Andes peruanos*. 2008. Consultado el 21 de febrero de 2010 en: <http://alhim.revues.org/index3080.html>.

HERNANDEZ, Vargas Clara. Saneamiento territorial de los resguardos y reservas indígenas. Capítulo I artículo II. Bogotá diciembre 7 de 1995. Consultado el 10 de diciembre de 2009 en: <http://co.vlex.com/vid/43533476>.

HUNTINGTON, Samuel. *Orden político en Sociedades Cambiantes*. Universidad de Yale. New Haven. Connecticut, Estados Unidos. 1968.

IBARRA, Canencio Ángela María. *América latina en el péndulo de la gobernabilidad y la ingobernabilidad*. Editorial universitaria Alberto hurtado ZLADES, Chile, Santiago. 2005.

JIMENO, Myriam. Juan Gregorio Palechor: historia de mi vida. Consejo regional indígena del Cauca. Instituto Colombiano de antropología e historia, universidad del Cauca. Universidad nacional de Colombia. Bogotá, Colombia. 2005.

LAUNAY, Claire. *Usos y desafíos del concepto de gobernanza en Colombia*. Consultado el 20 de abril de 2010 en: <http://www.institut-gouvernance.org/fr/analyse/fiche-analyse-236.html>.

LE BOT, Yvon. *Las reivindicaciones identitarias en momentos de la violencia*. Revista de ciencias humanas No.110. Bogotá. Colombia. 2000.

LAURENT, Virginie. *Comunidades indígenas, espacios políticos y movilización electoral en Colombia, 1990 – 1998*. Editorial ICANH. Bogotá, Colombia. 2005.

LAURENT Virginie. *Con bastones de mando o en el tarjetón Movilizaciones políticas indígenas en Colombia*. Editorial universidad de los andes. Bogotá, Colombia. 2010.

LONDOÑO, Diana Patricia. Movimiento Indígena Caucaño, Colombia: Una historia de autonomía. Ficha realizada en el evento "Colombia insiste en los Derechos Humanos", Bogotá, Colombia, 9, 10, 11 septiembre de 2003. Consultado el 20 de octubre de 2010 en: <http://www.cric.org>

MAMIAN, Dumer. *El movimiento agrario en el sur de Colombia*. Editorial. Universidad del Valle, Valle, Colombia. 1996.

MANRIQUE, Manuel. *Los pueblos indígenas en Colombia derechos, políticas y desafíos*. Editorial gente nueva. Bogotá, Colombia.

MANOSALVA, Martha Stella. *Raíces de los conflictos sociales y memoria de la violencia política en Colombia*. En: simposio Movimientos sociales y participación ciudadana (12^o:1992: Bogotá) Ponencia del VIII congreso nacional de sociología. Bogotá, 1992.

MINISTERIO de cultura. Organización nacional de indígenas de Colombia. *Pueblos indígenas de Colombia hacia un nuevo milenio*. Bogotá, Colombia. 1998.

MONTEJO, Paulino. *Las ideologías indigenistas*. Serie de debates No. 5.1991.

MORENO, Segundo. *Sublevaciones indígenas en la audiencia de Quito*. Pontificia Universidad Católica del Ecuador. Ecuador, Quito 1977. Consultado el 25 de marzo de 2010 en: <http://www.gobernabilidadindigena.com//suble//.. 'Quito... '¿>

MOVIMIENTO, de solidarios. *Reconocimiento al derecho del pueblo Guambiano*. Editorial mimeo. Popayán, Colombia. 1980.

NORMAN. E. Whitten. *Transformaciones culturales y etnicidad en la modernidad*. Editorial estudios universales. Ecuador, Quito. 1981. Consultado el 23 de enero de 2010 en: <http://www.etnocultural.org//tranfromacion/cultur/ecuador//¿>

NORTH, C. Douglass. *Estructura y cambio en la historia económica*. Editorial Alianza universidad, S.A. Madrid, España.

ONIC. (1990). *Balance político y reforma agraria*. Consultado el 14 de octubre de 2010 en: <http://www.Oni.org.co//reform//¿?agraria//1982?¿'/pdf>.

ORJUELA, Mónica. Trayectoria y vigencia del movimiento campesino en Colombia. Publicado en la revista Prensa Rural, No.2, marzo de 2008.

RESGUARDOS INDÍGENAS DECRETO 2164 DE 1995 Reglamento de tierras para indígenas. Capítulo V. editorial constituyente. Bogotá.

ORGANIZACIÓN nacional indígena de Colombia (ONIC) *unidad indígena*. Editorial Mimeo. Bogotá, Colombia. 1985.

ORGANIZACIÓN nacional indígena de Colombia (ONIC). "historia de la ONIC". Consultado el 16 de octubre de 2010 en: http://www.onic.org.co/documentos.shtml?AA_SL_Session=875be97e3d031

ORGANIZACIÓN nacional indígena de Colombia (ONIC). "ONIC y los pueblos indígenas de Colombia" Centro de documentación indígena nacional. 2006.

OROZCO, Marisol y Prado, Nelly. *La escritura y lo sagrado en el pueblo Eperara siapidara*. Editorial ICAN. Bogotá, Colombia. 1999.

REGISTRADURIA, Nacional. Bases de datos elecciones de 1990. Consultado el 13 de diciembre de 2010 en: <http://registradurianacional.gov.co//numero'ij/voto9'1990.html>.

REGISTRADURIA Nacional. Bases de datos de resultados electorales para Concejo y Alcaldía del municipio de Totoró 1992 – 2007. Consultado el 10 de septiembre de 2011.

REGISTRADURIA Nacional. Bases de datos de resultados electorales para Concejo y Alcaldía del municipio de Silvia 1992 - 2007. Consultado el 10 de septiembre de 2011

REGISTRADURIA Nacional. Bases de datos de resultados electorales para Concejo y Alcaldía del municipio de Caldonó. 1992 - 2007. Consultado el 10 de septiembre de 2011.

RINCON, García John Jairo. *¿Indígenas versus campesinos? Aproximación a la tensión entre comunidades del cauca*. Consultado el 4 de diciembre de 2009 en: <http://www.peripecias.com/ciudadania/642JaramilloColombiaIndigenas.html>

RINCÓN, García John Jairo. *Diversos y comunes: Elementos constitutivos del conflicto en el departamento del Cauca*. Editorial análisis XXI. Bogotá, Colombia. 2009.

RIVERA, Rigoberto. LITTLE, E. Paulo. *Bipolaridad Étnico-Regional y la Constitución de la Nación y el Estado en Bolivia e Ecuador*. Editorial Instituto de Estudios Andinos. Lima. Perú. 1992.

ROITMAN, Marcos. "La gobernabilidad. ¿Un problema teórico político?". En: Salinas F. Darío (Edit), *Gobernabilidad y globalización. Procesos políticos recientes en América Latina*. Editorial Gernika. México, Ciudad de México. 2002.

ROJAS, José María. *Agroindustria, economía campesina y movimiento indígena*. Boletín socioeconómico No. 21. Editorial CIDSE, Univalle. Cali, 1990.

SUHNER, Stephan. *Resistiendo al olvido: Tendencias recientes del movimiento social y de las organizaciones campesinas en Colombia*. Editorial Taurus .Buenos Aires, argentina. 2002.

TAPIA, Luis. *Estado en condiciones de abigarramiento*. Editorial Muela del diablo. La paz, Bolivia 2010.

TAPIA, Luis. *El presidente colonial*. Editorial muela del diablo. La paz Bolivia. 2006

TAPIA Luis. *Abigarramiento y ambigüedad morfológica*. Editorial Muela del diablo. La paz, Bolivia. 2002.

TAPIA, Luis. *Política salvaje*. Editorial muela del diablo. La paz, Bolivia. 2004

VILLAR, Rodrigo. (2007) El trabajo en Desarrollo Local: empoderamiento y participación para construir desarrollo y democracia. Consultado el 9 de abril de 2010 en <http://www.colombiaincluyente.org/contenido/contenido.aspx?catID=174&>

ZAMBRANO, Carlos V. *Diversidad y riqueza: Los Yanaconas en la senda del camino real*. Editorial ICAN. Bogotá, Colombia. 1992.

ZIBECHI, Raúl. *Dispersar el poder: Lo movimientos sociales como poderes antiestatales*. Editorial desde abajo. Bogotá, Colombia. 2004.

PERIÓDICOS Y REVISTAS

EL ESPECTADOR. "Entrevista realizada a Lorenzo Muela, representante de la AICO en la Asamblea nacional constituyente" diciembre 16 de 1990.

EL LIBERAL. "La constituyente no todo es positivo". p.2A. Noviembre 12 de 1990
EL LIBERAL: "El 31 de mayo el Quintín Lame dejara las armas". p. 2A. 21 de febrero de 1991.

EL LIBERAL. "Toques finales al acuerdo con el Quintín Lame". p. 3A. 13 de mayo de 1991.

EL LIBERAL. "Alianza Social-Quintín Lame. Nació movimiento político indígena". p. 3A .25 de julio de 1991.

EL LIBERAL. "Se avecinan masacres". p. 1A. El 21 de enero de 1992.

EL LIBERAL. "Movimiento indígena por la alcaldía de Totoró". p. 2A. 01 de febrero de 1992.

EL LIBERAL. "Más tierra entrega el INCORA". p. 5.21 de marzo de 1992.

EL LIBERAL. "En segunda jornada el CIMA evalúa acuerdo". p.2. Abril 23 de 1992.

EL LIBERAL. "Indígenas de Novirao exigen protección". p. 02 A-B .16 de junio de 1992.

EL LIBERAL. "Más seriedad para los pactos con indígenas". p.2A .02 de julio de 1992.

EL LIBERAL. "Hubo violencia en la disolución de la marcha". p. 2A.Octubre 14 de 1992.

EL LIBERAL. "Indígenas y la participación política". p. 3A. 01 de marzo de 1993.

EL LIBERAL. "Seguridad para 3.000 indígenas". p. 2A .18 de marzo de 1993.

EL LIBERAL. "Revolcón en el cric". p. 1A. 02 de abril de 1993.

EL LIBERAL. "Se organizan para el futuro". p.1B. 03 de junio de 1993.

EL LIBERAL. "ASI define propuestas". p. 2A .28 de septiembre de 1993.

EL LIBERAL. "Proyectos para Totoró". p.8A .19 de enero de 1995.

EL LIBERAL. "Tierra para reinsertados". p.1 A - B .10 de marzo de 1995.

EL LIBERAL. Se adelanto la marcha. p. 1A - 3B – 5A .28 de junio de 1995

EL LIBERAL. "Termino la marcha". p.1B .01 de junio de 1995.

EL LIBERAL." Ejercito ampliara el pie de fuerza en zona rural". p.6A .18 de julio de 1995.

EL LIBERAL. "120 insurgente atacaron corregimiento de Gabriel López, Totoró". p 1A -B .12 agosto 1995.

EL LIBERAL. "Campesinos reclaman derechos". p. 1 A - B .01 de febrero de 1996.

EL LIBERAL." Cabildos piden mayor respeto". p.8A .14 de febrero de 1996.

EL LIBERAL. "Amenaza sobre doce reinsertados". p. 1 A -B .09 de mayo de 1996.

EL LIBERAL. "Otra vez la María". p. 1 A – B. 31 de julio de 1996.

EL LIBERAL. "Alta tensión". p. 1 A - B- C. 01 de agosto de 1996

EL LIBERAL. "Bloqueos intermitentes". p. 2 A -B .01 de agosto de 1996

EL LIBERAL. "Bloqueada la panamericana". p. 2 A –B. 02 de agosto de 1996.

EL LIBERAL. "Fiqueros se tomaron la vía". pp. 1 A - B - C .19 de noviembre de 1996.

EL LIBERAL. "Fondo de cosecha comprara el fique". pp. 1 A -B - C. 28 de noviembre de 1996.

EL LIBERAL. "Desbloqueada la vía". pp. 1 A – B. 05 de diciembre de 1996.

EL LIBERAL. "Los fiqueros crean movimiento". p. 8A .29 de mayo de 1997.

EL LIBERAL. "Acabaron con Totoró". p.1A -3B - 8A .19 de Noviembre de 1997.

EL LIBERAL. "Síntomas del paramilitarismo". p. 2A .29 de marzo de 1999.

EL LIBERAL." Plan Colombia un nuevo debate". p.8A .16 de agosto de 2000.

EL LIBERAL. "Incurción de las AUC en el naya". pp. 1 A –B. 16 de abril de 2001.

EL LIBERAL. "Incierta la suerte de indígenas retenidos". pp. 1 A – B. 05 de mayo de 2001.

EL LIBERAL. "Violencia en el naya". p.8 A...18 de mayo de 2001.

EL LIBERAL. "Caldono freno ataque". p. 1A. 14 de noviembre de 2001.

EL LIBERAL. "Defensa a la institucionalidad". pp. 1 A –B. 4 de julio de 2002.

EL TIEMPO. "Histórico acuerdo para la asamblea constitucional"., 2A agosto 03 de 1990.

EL TIEMPO. "Lista para la constituyente puede llegar a más de noventa, y habrá candidatos para todos los gustos"... p. 5B. Octubre 31 de 1990.

EL TIEMPO. "Lorenzo Muelas, arado político". P. 4A.Noviembre 05 de 1990.

EL TIEMPO. "Asamblea constituyente: se corta el camino". P.2A. diciembre 02 de 1990.

EL TIEMPO. "Indígenas en la constituyente". p. 3A. Diciembre 11 de 1990.

PERIÓDICO Unidad Álvaro Ulcué. *"Guerra del Cauca y las Comunidades Indígenas"* p.7. 13 de mayo de 1986.

REVISTA, credencial Historia. "Elecciones del siglo XIX y XX". Edición No.50. Editorial Publicaciones periódicas LTDA. Bogotá, Colombia. 1994. p. 10.

MATERIAL AUDIOVISUAL

Impunity (impunidad). Dir. Lozano Juan José, Morris Hollman, Fondo de producción TELLEVISUE. 2010.

Falsos positivos. Dir. Simone bruno y Dado carillo. Madiakite New york, ChickenStudio - Roma. 2009.

Somos alzados en bastones del mando. Dir. Tejido de comunicación Asociación de Cabildos Indígenas del Norte del cauca. ACIN. 2009.

Testigos de un etnocidio: memorias de una resistencia. Dir. Martha Rodríguez. Fundación cine documental de investigación social. 2010

País de los pueblos sin dueños. Dir. Mauricio Acosta. Producción, tejidos comunicaciones. Colombia. 2009.

Robatierras. Dir: Miguel Salazar, margarita Martínez. Colombia 2008.

ENTREVISTAS

ENTREVISTA a líder Nasa del departamento del Cauca, realizada el 15 de noviembre de 2011.

ENTREVISTA a consejero del CRIC en el municipio de Popayán el 20 de agosto de 2011.

ENTREVISTA a Integrante de la guardia indígena. Realizada el 9 de agosto de 2010.

ENTREVISTA realizada a líder comunal de la zona norte del Cauca. 27 de noviembre de 2011.

ANEXOS

PUEBLOS INDÍGENAS DEL CAUCA

En su incertidumbre sobre los procesos del DANE en el conteo de los habitantes de cada territorio, la población departamental del Cauca de 1.276.423 habitantes¹⁶⁰ sobre una extensión geográfica de 29.308 Km²; en esta extensiones geográficas accidentadas habitan una serie de grupos indígenas con sus etnias y determinaciones como pueblos originarios estos son: Nasa (paeces), Yanacona, Guambiano, Coconuco, Totoro, Embera, Inga, Guanaca, Eperara siapidara, que en total son: 190.069 habitantes indígenas y dividen sus territorios en una extensión de: 531.150 hectáreas.

Cuadro 1. Los diez departamentos con mayor población indígena relativa, respecto a la población total del departamento.

No.	departamento	Población deptal	Población indígena	% de población indígena nacional
1	Vaupes	30.529	21.504	70.44
2	Guania	38.236	14.331	37.48
3	Guajira	491.222	156.046	31.77
4	Amazonas	72.350	20.521	28.36
5	Vichada	85.925	19.731	22.96
6	Cauca	1.276.423	190.069	14.89
7	Choco	408.965	36.766	8.99
8	Putumayo	340.911	24.391	7.15
9	Nariño	1.658.043	87.304	5.27
10	Caldas	1.119.479	48.885	4.37

Fuente: base de datos DANE

Nasa

En el departamento del Cauca representa la gran mayoría de la comunidad indígenas, esta población se denomina a sí misma "Nasa que significa "Gente" y su lengua pertenece a la familia lingüística Páez"¹⁶¹. Su población es de 129.534 habitantes en el Cauca y pervive en una extensión no menos de 368.308 hectáreas. Los Nasa ocupan un territorio pendiente y escarpado entre los 1600 y

¹⁶⁰ DANE 2001

¹⁶¹ ARANGO y Sánchez. *Los pueblos indígenas de Colombia*. 1997.

3000 metros sobre el nivel del mar, viven en 72 resguardos, en su mayoría de origen colonial se ubican principalmente en los municipios de: Inza, Belalcázar, la región de Tierra Adentro y cerca de los municipios de Miranda, Toribio, Caldono, Jámbalo, Silvia, Totoró Morales, Santander de Quilichao, Buenos aires, El Tambo, Popayán, Caloto y Corinto.

Imagen No. 1



Fuente: CRIC archivo

La historia de este pueblo indígena los cuales han luchado por su derecho a ser reconocidos y a ser dueño de su identidad tanto territorial, como cultural. Los diferente proyectos nacional que se gestaron desde los principio de la república han buscado invisibilizar y en muchas ocasiones silenciar por medio de la coacción estatal su voz de lucha y reivindicación social y política ya que en repetidas circunstancias “los Nasas se han visto desposeídos en beneficios de colonos y ganaderos no indígenas que a veces con la asistencia de la iglesia, se apoderaron de las zonas más fértiles de la región”¹⁶² para lo cual el único acceso a esta tierras para la producción era pagar el terraje de explotación sobre sus tierras despojadas por los terratenientes.

La representación familiar y sus aspectos relacionales son de carácter endogámico lo cual genera un nivel de identidad y cohesión ante la organización social sin olvidar que la lengua hablada en los gastados labios de los ancianos también logra convertirse en símbolo de unificación comunitaria y territorial. Sus familias procuran el núcleo principal de la organización social de los Nasa y también en el eslabón de su economía ya que las familias y sus integrantes

¹⁶² LAURENT, Virginie. *Comunidades indígenas, espacios políticos y movilización electoral en Colombia, 1990 – 1998*. Editorial ICANH. Bogotá, Colombia. 2005. pp. 348 -349.

confinan su fuerza de trabajo en las labores parcelarias de la agricultura de subsistencia.

La estructura administrativa propiamente es el cabildo y despliega toda su indumentaria de autoridad sobre los resguardos. Cada posibilidad de organización en la minga y actividades de movilización solo se realizan a través del Cabildo. La estructura administrativa y fuertemente jerarquizada del cabildo se basa en: un *gobernador*, los cabildantes que asesoran al gobernador y se encarga de la distribución de parcelar para la producción, el *Capitán* el cual es un cargo hereditario y honorífico, la autoridad de los *ancianos* que también apoyan las funciones del cabildo y consejos en disputas de territorio o problemáticas políticas de orden interno y por último los *médicos tradicionales* o *te`walas*. Su papel es conciliar la cosmogonía indígena, resolver conflictos internos y procurar el bienestar tanto físico y mental de cada habitante de su comunidad, pero sobre todo proteger y cultivar la memoria histórica de la comunidad.

Misak (Guámbianos)

La comunidad Guambiana estimada en un número aproximado de 23.462 habitantes¹⁶³ y su cotidianidad se desarrolla en una extensión geográfica de 23.694 hectáreas. La población guambiana vive en las zonas altas del municipio de Silvia y Jámbalo, Totoró, Caldono y Toribio, la mayoría de pobladores se identifican como *namuy misak* (nuestra gente) y su dialecto es el *wanpi - misamera- wan* (lengua de los hombres guambianos).”el 77% de la población habita en el resguardo de Guambia en Silvia¹⁶⁴y el resguardo de Quizgo.

Imagen No. 2



Fuente: CRIC, Archivo.

¹⁶³ DANE 2001

¹⁶⁴ ARANGO, Raúl. *Estudios socio-económicos y jurídicos del resguardo de Guambia*. Editorial INCORA Bogotá, Colombia. 1981. pp.14 – 19.

La condición familiar es la principal estructura social de la comunidad y la apreciación de una economía comunitaria basada en el desarrollo agrícola solo se logra formalizar a partir de las parcelas que son distribuidas por el cabildo a las familias. La endogamia es una característica constante en la comunidad indígenas y procura el reconocimiento identitario en un grupo social jerarquizado, la cual construye identidad y coacción comunitaria.

El cabildo se constituye en su mejor estructura administrativa y en estas se discuten las problemática y conflicto referentes al resguardo y sus efectos sobre la población indígenas que habitan en el. El "gobernador aparece como la figura central de la vida política; igualmente el cargo de secretario de cabildo"¹⁶⁵ estos son escogidos entre miembros de la comunidad que puedan facilitar la comunicación con la nación.

Cuadro. 2. población misak - Guámbianos

MUNICIPIO	RESGUARDO/COMUNIDAD	ETNIA	POBLACIÓN
Silvia	Ambalo	Guambiano	2.599
Silvia	Guambia	Guambiano	17.891
Silvia	Nd	Guambiano	675
Piendamó	La maría	Guambiano	1.516
Piendamó	Laguna Siberia	Guambiano	691

Fuente: Base de datos DANE,

El cabildo de Guambia y su representación del movimiento indígena a partir de la constitución de 1991, organiza el llamado *plan de vida*, el cual postula una serie de parámetros que reglamentan la vida comunitaria de la población y también sus escenarios políticos, sociales, económicos y culturales a las cuales se hace perteneciente la comunidad el plan de vida postula como principios: "recuperar la autoridad y la autonomía, reconquista del poder local a escala comunitaria, captar recursos destinados a la ejecución de proyectos de desarrollo aptos para resolver la crisis del resguardo, recuperar la cultura y el pensamiento guámbianos, recuperar los espacios vitales del medio ambiente"¹⁶⁶

¹⁶⁵ LAURENT (2005) el gobernador parece...p.350.

¹⁶⁶ DIAGNOSTICO del plan de vida de la comunidad del pueblo guambiano. Cauca, Colombia. 1994.

Kokonuco

El pueblo coconuco está ubicado en la parte alta de la cordillera central alrededor de los resguardos de Coconuco, Paletara, Purace, y expandiendo su lugar de vida hacia Poblazon y Quintana. Su población oscila entre los 6.767 habitantes, sobre una extensión geográfica de 27.934 hectáreas. En la actualidad su lengua se ha extinto por la influencia de colonos con habla castellana.

Las acciones de organización como grupo étnico han estado estrechamente relacionadas con el conflicto en la distribución de tierras y su recuperación geográfica, los cuales reclaman como territorio ancestral. Estos territorios de gran diversidad para la producción han estado ocupado por latifundista colonos, los cuales favorecen la producción expansiva y tecnificada del ganado, a la cual el Indígena desposeído de todo territorio vendían su fuerza de trabajo, cumpliendo los roles de la economía latifundista que controla la mayoría del Cauca.

Imagen No. 3



Fuente: CRIC, archivo

Su organización administrativa es similar a las demás comunidades indígenas. Tenemos la figura principal del Cabildo sobre un territorio delimitado por el resguardo “regido por un jefe principal llamado *yasgüen*, está organizado por familias nucleares dispersas en todo el territorio”¹⁶⁷ cada familia posee de una a dos parcelas y se basa en la agricultura a menor escala, cultivan el maíz, ulluco, papa y una mínima producción ganadera. Son economías de subsistencia y todo se realiza a partir de la minga, la cual es determinada por el cabildo y los *capitanes* de cada vereda.

¹⁶⁷ LAURENT (2005). Regido por un... p 352.

“La cosmogonía del pueblo Coconuco ha sido erosionada por las influencias judeo-cristianas con ciertos rasgos amerindios”¹⁶⁸, debido a las discontinuidades históricas de dominación y explotación en las que ha recaído los diferentes pueblos indígenas en sus territorios originarios.

Yanacona

La población Yanacona se encuentra ubicada en la región del Macizo colombiano, donde se condensan los ríos más importantes del país como lo es el Cauca, Magdalena, Caquetá, y Patía. Este pueblo perviven en cinco resguardos que son herederos de la colonia, “estos resguardos son: el Oso, La sierra, Rio Blanco en Sotará; Pancitará y Guachicono, en la Vega; y Caquiona en Almaguer. También existe en esto territorios tres comunidades civiles indígenas: Frontino y Moral, en la Sierra y San Sebastián”¹⁶⁹. Su población se estima en 21.005 habitantes sobre una extensión geográfica de 42.887 hectáreas.

Imagen No. 4



Fuente: CRIC, Archivo.

Las instituciones como la iglesia, juntas de acción comunal, consejos, redujo la creación y protección de las condiciones administrativas indígenas, lo cual, llevo a la desaparición de las diferentes organizaciones tanto, económicas, sociales y culturales tradicionales del pueblo. Pero en el desarrollo político de la constitución de 1991 y la incidencia participativa el pueblo Yanacona genero la recuperación de estas instituciones tradicionales como lo es el Cabildo, el resguardo y esto se origino bajo un proceso llamado “Yaconizacion sobre la comunidad pero este proceso solo se mira bajo la óptica de la recuperación de tierras”¹⁷⁰ y se convierte

¹⁶⁸ CERON, Carmen Patricia. *Geografía humana de Colombia central Tomo IV*. Editorial ICCH. Bogotá, Colombia.1996.

¹⁶⁹ LAURENT (2005). Estos resguardos son...p. 352.

¹⁷⁰ LAURENT (2005). Yaconizacion sobre..p.353.

este mecanismo, como forma de identidad y forma de acceder la tierra y el reconocimiento de su potencial político y participativo.

Culturalmente la familia constituye la forma principal de construir comunidad y procurar el desarrollo político y económico en la región. La figura central de administración sobre el resguardo es el cabildo y está compuesto por “un Gobernador, un secretario, un tesorero y unos alguaciles y se simboliza con un bastón que representa la autoridad indígena”¹⁷¹

Totoró

El pueblo Totoro se encuentra ubicado, en la zona oriental de departamento del Cauca, en su desarrollo histórico, bien generando procesos, de reconstrucción de su cultura y su identidad basada en aspectos esenciales como: recuperación de su lengua aborigen (Namoi Namtrik). La cual, solo es practicada por los mayores de su comunidad, también la lucha por una educación basada en la construcción étnico-cultural de su pueblo.

En lo referente a la organización política, el cabildo es el sistema que gobierna la etnia, encabezado por un gobernador, un secretario, un tesorero y los alguaciles. Los miembros del cabildo llevan, por lo general, un bastón como símbolo de poder.

Está compuesto por casi 5.000 habitantes que interactúan en una extensión territorial de 3406 hectáreas. Su vestimenta y economía son reductos del colonialismo mestizo, por lo cual, la posibilidad de recuperación de sus bases culturales y étnica es necesarias para integrar con mayor fuerza, las pretensiones del movimiento indígena en el Cauca.

Imagen No. 5



Fuente: Liliana Campo

¹⁷¹ ZAMBRANO, Carlos V. *Diversidad y riqueza: Los Yanaconas en la senda del camino real*. Editorial ICAN. Bogotá, Colombia. 1992. p. 57.

Inga

Habitantes en el piedemonte amazónico conocido como Bota caucana. Su población se estima en 1.500 habitantes aproximadamente. Conservan su propio idioma y muchas de sus tradiciones culturales, contienen en su consideración social, su aspecto migratorio, el cual ha marcado su identidad cultural, ya que su población se encuentra en territorios urbanos y rurales que datan su desplazamiento desde los años treinta en Colombia.

Imagen No. 6



Fuente: CRIC, archivo.

El cabildo es la institución regente de su estructura social migratoria con un gobernador como figura de "jefe máximo y un frente máximo conformado por los cabildos de: Santiago, San Andrés, Colon, y el Cabildo Kamsá de Sibundoy"¹⁷², las cuales desarrollan procesos de recuperación de tierras y construcción de la identidad cultural y étnica del pueblo ingano.

Eperara siapidara

El pueblo se encuentra ubicado en el municipio de López de Micay en la rivera del Saija y el río Naya municipio de Buenaventura, su población en el departamento del Cauca es de 52 habitantes, sobre un territorio de 1.560 hectáreas. Se denominan así mismo Eperara siapidara; "Epera significa la gente (en voz aborigen) *ra* morfema que significa plural; *sia* es el nombre de la lengua, *pidara* es un reportativo y su lengua materna es el *pede*"

La familia sigue siendo la constante en las comunidades indígenas, la cual constituye la principal figura de sociabilidad comunal y la cual el pueblo Eperara siapidara no se encuentra exento de esta invariable consecutiva. La familia constituye su formación económica y social, los oficios agrícolas de subsistencia.

¹⁷² PINZON, Garay. Inga y Kamsa. Geografía humana de Colombia. Bogotá, Colombia. 1998.

La comunidad está dirigida por “la *Tachi Nawe* “*nuestra madre*”, máxima figura espiritual de la comunidad, *El Jaipana* se encarga de la saluda tradicional que hace parte de la identidad social y su dinámica”¹⁷³

La organización político – administrativa está basada en el cabildo mayor y este fue creado en 1990, sin dejar atrás la consolidación futura de los cabildos menores con la constitución y normatividad en la actualidad. Sus actividades económicas y con una relevancia de subsistencia familiar se basa en: “horticultura, caza, pesca, recolección de frutos silvestres y la posibilidad de cultivos permanentes como la yuca, el arroz y frijol”¹⁷⁴.

Cuadro 3. Población Indígenas en el Departamento del Cauca

ETNIA	POBLACIÓN	ÁREA/HAS
Nasa	129.534	368.308
Yanacona	21.005	42.887
Misak	23.462	23.694
Coconuco	6.767	27.934
Totoro	4.130	3.406
Embera	2.705	60.797
Inga	1.691	1.564
Guanaca	723	1.000
eperara siapidara	52	1.560
total	190.069	531.150

Fuente: Aragón y Sánchez. *Pueblos indígenas de Colombia*. Bogotá, Colombia. 1997

¹⁷³ OROZCO, Marisol y Prado, Nelly. *La escritura y lo sagrado en el pueblo Eperara siapidara*. Editorial ICAN. Bogotá, Colombia. 1999. pp. 22 -24.

¹⁷⁴ MINISTERIO de cultura. *Organización nacional de indígenas de Colombia. pueblos indígenas de Colombia hacia un nuevo milenio*. Bogotá, Colombia. 1998.

MAPA NO. 1

Departamento del Cauca
Territorios Indígenas

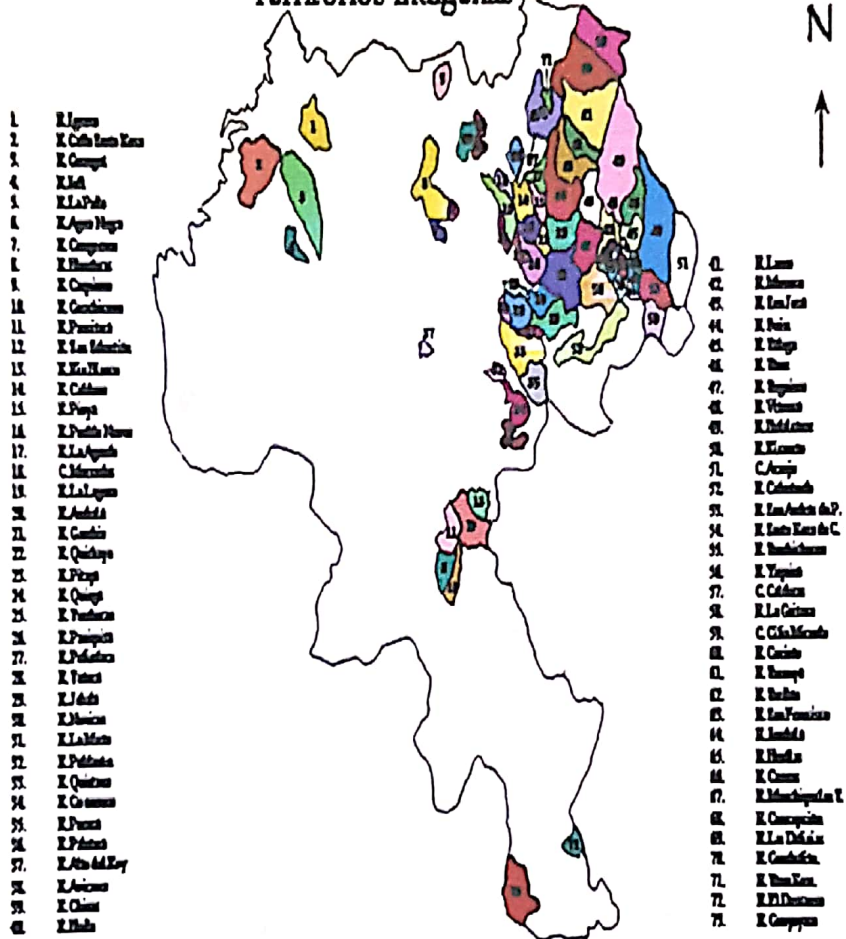

Fuente: Territorios indígenas del Cauca, CRIC, archivo

Área del Departamento Cauca: 29.308 k2.
Área Territorio Indígena: 5.312 k2
Población Departamento: 1'276.423 H
Población Indígena: 190.069 H
Población Indígena Urbano: 7.222
Resguardos indígenas en Colombia: 679
Resguardos Indígenas en el Cauca: 84
Cabildos Indígenas en el Cauca: 115
Asociaciones de Cabildos: 11

MAPA No. 2

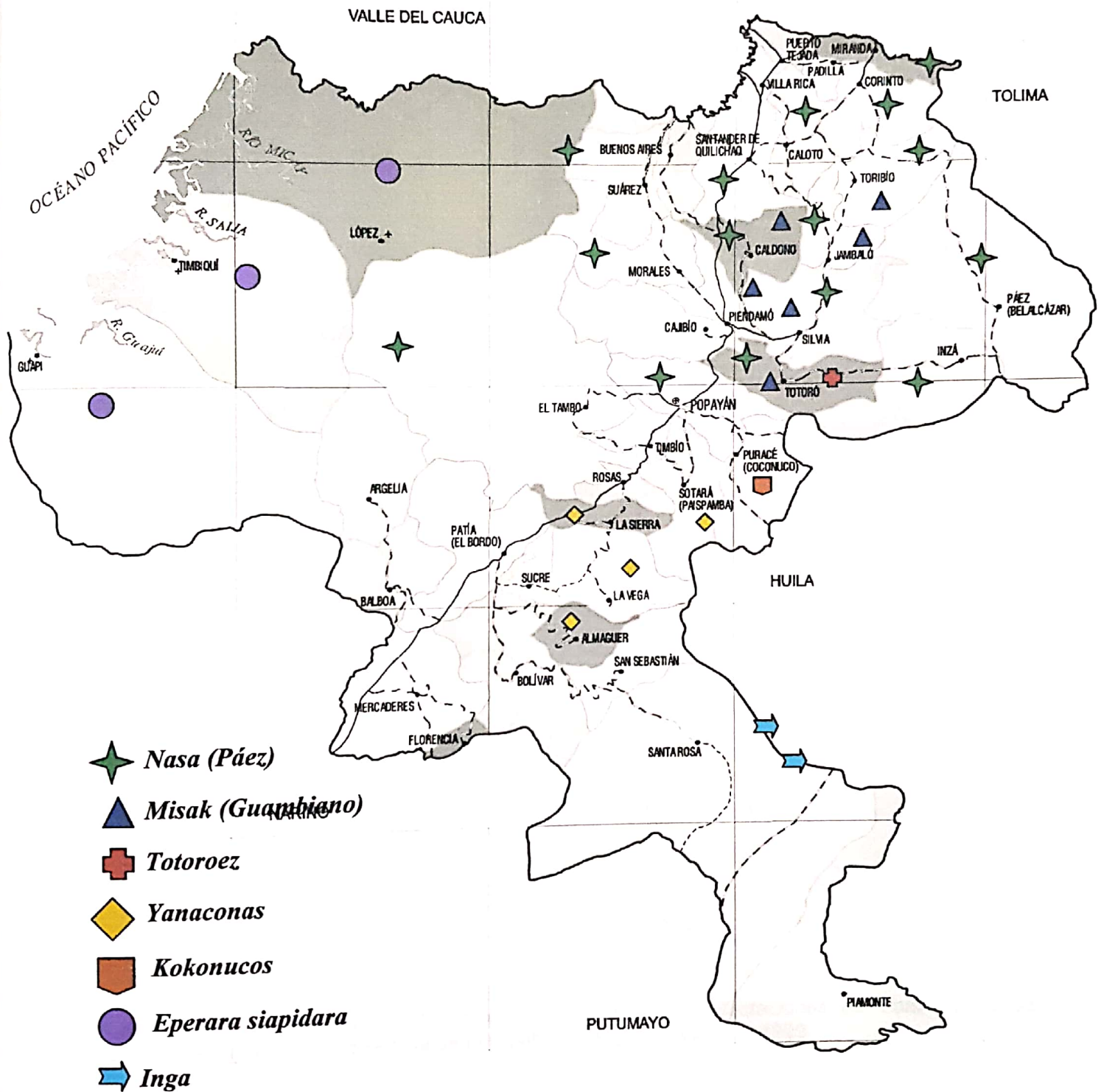

Fuente: propia

MAPA NO. 3

PRESENCIA DEL MAQL (1986 - 1987)

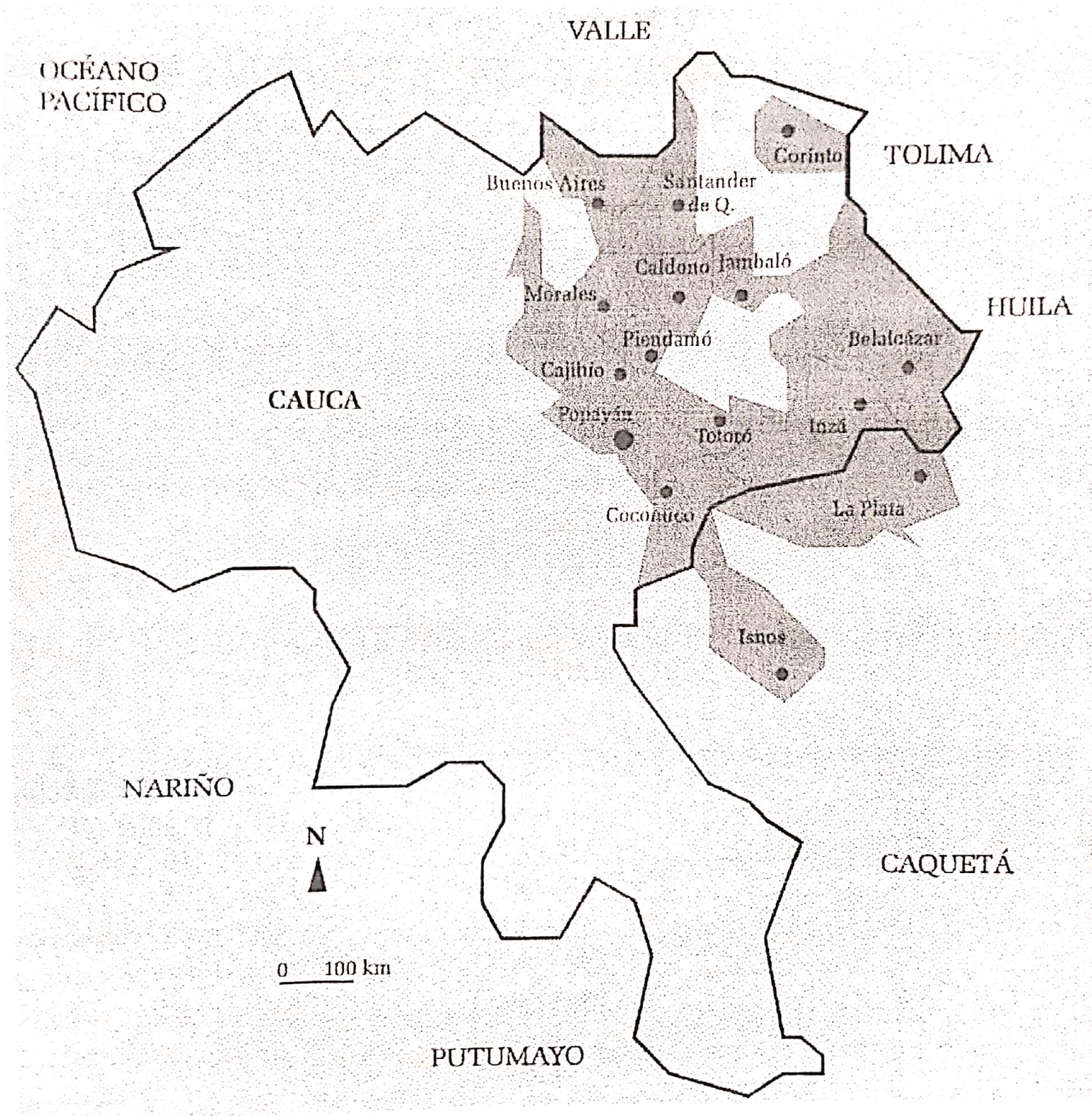

Fuente: ECHANDIA, Camilo. *El conflicto armado y las manifestaciones de violencia en las regiones de Colombia*. Presidencia de la república. Bogotá, Colombia. 1999.

TABLAS

Tabla 3. Resultados electorales: candidatos electos para Concejo municipal Totoró – Cauca 1994

CANDIDATO	PARTIDO	NO. VOTOS POR CANDIDATO
Elvio Sánchez Benachi	Liberal	153
Rafael Varona Camacho	Liberal	665
Walmer Guido Ordoñez	Liberal	181
Jorge Eliecer Calambas	Liberal	311
Manuel María Sánchez	Liberal	286
Jorge Olmedo Sánchez	Conservador	191
Fary Jesús Angucho	ASI	189
Francisco Saúl Trochez	Educación, Trabajo y Cambio Social	240

Fuente: Registraduría Nacional del Estado Civil, Colombia, seccional Cauca.

Tabla 4. Resultados electorales: candidatos electos para Concejo municipal Caldono – Cauca 1994

CANDIDATO	PARTIDO	NO. VOTOS VALIDOS
Noel Velasco Pillimue	Liberal	213
José Rafael Otero	Liberal	250
Luis Olmedo Monsalve	Liberal	240
Emiliano Cometa Quina	Liberal	271
Edgar Marino Trochez	Conservador	231
Ramiro Moreno Lemos	Conservador	597
José Ramos Cayapu	ASI	353
Arnulfo Campo	ASI	257
Diogenes Yalanda	ASI	322
Arturo Enrique Orosco	Educación, Trabajo y Cambio Social	472

Fuente: Registraduría Nacional del Estado Civil, Colombia, seccional Cauca.

Tabla 5. Resultados electorales: candidatos electos para Concejo municipal Silvia – Cauca 1994

CANDIDATO	PARTIDO	NO VOTOS VALIDOS
Heriberto Velasco Reyes	Liberal	883
Luz María Velasco Perdomo	Liberal	
Víctor Samuel Reyes	Liberal	200
Pedro Pito Puyo	Liberal	374
Laureano Vidal Orozco	Conservador	223
Henry Eduardo Tunubalá Almendra	AICO	1635
Juan Balbino Pechene	ASI	547
Ricaurte Puyo Sape	ASI	254
Miguel Ángel Ulchur Camayo	ASI	358
Luz Neida Vidal	Educación, Trabajo y Cambio social	479

Fuente: Registraduría Nacional del Estado Civil, Colombia, seccional Cauca.

Tabla 8. Resultados electorales: candidatos electos para Concejo municipal Totoró – Cauca 1997

CANDIDATO	PARTIDO	No. VOTOS
Benachi Bello Hermeregildo	ASI	331
Bello Ulcue Luis Carlos	ASI	116
Calamabas Tombe Jorge Elicer	Liberal	267
Sánchez Manuel María	Liberal	179
Bahos Pizo José Manuel	Liberal	176
Calpa Calpa Segundo Félix	Liberal	174
Pino Maquillo Rodrigo	Liberal	157
Bautista Flor Carlos	Liberal	141
Mera Astaiza Blanca Aliria	Liberal	117
Cortes Valencia Hugo	Conservador	175
Fernández Labio Santiago	Liberal - Conservador (coalición)	149

Fuente: Registraduría Nacional del Estado Civil, Colombia, seccional Cauca.

**Tabla 9: Resultados electorales: candidatos electos para Concejo municipal
Caldono – Cauca 1997**

CANDIDATOS	PARTIDO	No. VOTOS
Olmes Wilson Valencia	ASI	543
Evaristo Yotombo Collazos	ASI	381
Euclides Peña Cuetio	ASI	379
Bernardo Caso Yonda	ASI	233
Humberto Yonda Peña	ASI	241
Maximiliano Tenorio Yonda	ASI	201
Carlos Pascue	AD-M19	535
Fernando Antonio Aguirre	Liberal	421
Maria angel Choque Choque	Liberal	213
Ariel Jimenez Mosquera	Conservador	422

Fuente: Registraduría Nacional del Estado Civil, Colombia, seccional Cauca.

**Tabla 14. Resultados electorales: candidatos electos para Concejo municipal
Totoró – Cauca 2000**

CANDIDATOS	PARTIDO	No. VOTOS
Sánchez Benachi Abelardo	ASI	320
Quilindo Sánchez Juvenal	Liberal	266
Golondrino Sánchez Jorge	ASI	248
Calambas Tombe Jorge Eliecer	Apertura Liberal	241
Sánchez Manquillo Gilberto	Liberal	235
Manquillo Sánchez Rosalino	Liberal	232
Campo Serafín	Liberal	230
Angucho Chate Fary Jesús	ASI	218
Huila Ramírez Alexander Eduardo	Liberal	202
Cortez Valencia Hugo	M. unionista	168
Bahos Piz José Manuel	Liberal	155

Fuente: Registraduría Nacional del Estado Civil, Colombia, seccional Cauca.

Tabla 15. Resultados electorales: candidatos electos para Concejo municipal Caldone – Cauca 2000

CANDIDATOS	PARTIDOS	VOTOS
Guetoto Bomba Luis Alberto	ASI	464
López Villada José Argimiro	M. Vía Alterna	411
Guasaquillo de Choque Adelaida	ASI	404
Etcheverry Palta Oscar Elvio	MPU ¹⁷⁵	399
Velasco Zúñiga Álvaro	MPU	376
Puyo Puscue Raymundo	M. Via Alterna	367
Porras Echavarría Edison	AD ¹⁷⁶	360
Guetoto Alos Luis Alberto	ASI	343
Puni Díaz Benacio	ASI	306
Camayo Zúñiga Juan Eivar	AD	288
Collazos Choque José Eduardo	ASI	281
Jiménez Mosquera Ariel	M. Unionista	261
Guetoto Campo Aurelio	P. Popular Col. ANAPO	215

Fuente: Registraduría Nacional del Estado Civil, Colombia, seccional Cauca.

Tabla 16. Resultados electorales: candidatos electos para Concejo municipal Silvia - Cauca 2000

CANDIDATO	PARTIDO	No. VOTOS
Pastrana Rodríguez Armando	M. unionista	350
Ussa Jambo José Rafael	AICO	254
Yocue Guetio Héctor Emilio	ASI	349
Dizo Velasco Juvenal	M. Unión Cristiana	397
Ramos Enrique	Liberal	481
Velasco Reyes Jorge Armando	P. popular Col.	537
Fernández Víctor Luis	P. Socialismo Democrático	540
Hurtado Pillimue José Ramón	AICO	299
Pillimue Potosi Gabriel Eduardo	ASI	319

Fuente: Registraduría Nacional del Estado Civil, Colombia, seccional Cauca.

¹⁷⁵ MPU: Movimiento Popular Unido

¹⁷⁶ AD: Alternativa democrática

Tabla 17. Resultados electorales: candidatos electos para Concejo municipal Totoró - Cauca 2003

CANDIDATOS	PARTIDOS	No. VOTOS
Pagua Mosquera Leonel	Liberal	290
Cuchillo Jacob	Liberal	218
Manquillo Rosalino	Liberal	156
Campo José Daniel	Liberal	150
Rivera Fernández Gonzaga	Liberal	140
Cerón Morillo Hernando	Liberal	86
Sánchez Jorge Olmedo	ASI	132
Golondrino Jorge Eduardo	ASI	118
Moncayo Golondrino Helder	ASI	96
Tombe Jorge Oswaldo	ASI	80
Valencia Dolly Amanda	Mov. Civico Indep	115

Fuente: Registraduría Nacional del Estado Civil, Colombia, seccional Cauca.

Tabla 19. Resultados electorales: candidatos electos para Concejo municipal Totoró - Cauca 2007

CANDIDATOS	PARTIDOS	No. VOTOS
Jorge Olmedo Sánchez Benachi	ASI	184
Yoni Alberto Camayo Sánchez	ASI	147
José Jacinto Camayo Zambrano	ASI	142
Elvio Sánchez Benachi	ASI	138
Danilo Hernández G	Liberal	157
Aureliano Cometa Huila	Liberal	122
José Daniel Campo Zambrano	Liberal	109
Heriberto Vallejo Echavarría	Apertura Liberal	162
Abelardo Mazabuel Rojas	Apertura Liberal	141
Javier Aníbal Salazar Caicedo	Apertura Liberal	117
Adelmo Avelino Sánchez Sánchez	Conservador	125

Fuente: Registraduría Nacional del Estado Civil, Colombia, seccional Cauca.